ÖRÜMCEK ADAM

163

KDV DAHİL
10.000 LİRA

ÖRÜMCEK ADAM

163 Türkiye'de yayın hakkı BİLKA-Bilim-Kültür Araştırma ve Yayıncılık Limited ŞTİ.ne aittir. (B yayınları)

BİLKA, Bilim-Kültür-Araştırma ve Yayıncılık Ltd. Şti. adına sahibi ve Sorumlu Yönetmeni

SAMET KOÇYİĞİT

AYDA BİR YAYINLANIR

Yönetim adresi: Cankurtaran Kutlugün Sok. No. 25 Kat 1 Sultanahmet-İstanbul

Tel: 517 65 82 -

İç Baskı: Paşa Han Matbaası

Kapak baskı : Binay Matbaacılık Tanıtım A.Ş.

Kapak film : Kombi Grafik

Yayınlanan - çizgi roman yazı ve fotoğrafların he hakkı BİLKA, Bilim - Kültür - Araştırma ve Yayın cılık Limited Şti.ne aittir. **Genel Dağıtım: Yaysat**

AHLAK KÖTÜ

BEŞİNCİ BÖLÜM

MANHATTAN

FISK'İN BİNASI... SABAHA KARŞI.

BAY FIKS!

BANA KALIRSA BİNADA DAHA FAZLA KALMALIYIZ.

BABANIZIN ADAMLARI KAÇMIŞ OLABİLİR AMA ADAMLARIM HENÜZ GÜVENLİĞİ SAĞLAYACAK ZAMAN BULAMADI.

HİDRA'NIN BABANIZIN YERİNE SALDIRDIĞINI DUYAR DUYMAZ GELDİNİZ. EĞER SİZİ KORUYACAKSAK HEMEN HAREKETE GEÇMELİYİZ.

DAHA DEĞİL.

ONU DİNLE RİÇARD!

BIZIM ÖRÜMCEK ADAMLA UĞRAŞMAMIZ GEREKİYOR.

BIRAK DA ONU ÖLDÜREYİM.

EĞER BABAMIN İMPARATORLUĞUNUN YIKINTILARINA BİZİ BU KADAR ACELE GETİRMEGEYDİN ÇOKTAN HALLETMİŞTİK BU İŞİ...

DAHA DEĞİL.

ŞİMDİ İMPARATORLUĞUN NEREDE BABA?

NEREDE O CEBİNDEKİ POLİTİKACILAR..

KORKUDAN SENİ DESTEKLEYEN İŞ ADAMLARI NEREDE?

DEMİR YUMRUKLA YÖNETTİĞİN İMPARATORLUĞA NE OLDU?

SUÇLULAR KRALI KİNGPİN'E NE OLDU?

YABANCILAR

...TARAFINDAN TAHTTAN İNDİRİLDİ..

HİDRA

ADALET

BAKANLIĞI.

GÖZÜPEK.

BEN OLMALIYDIM BABA. SENİ BEN İNDİRMELİYDİM..

BÖYLE BİTMEZ..

GİTMELİYİZ!

AYRICA HOBGİN HAKLI. ÖRÜMCEK ADAMA BİR ŞEYLER YAPMALIYIZ..

ONU DAHA NE KADAR TUTABİLİRİM BİLMEM.

EMRET BEN HALLEDEYİM RİÇARD...

KABLODAN ELEKTRİK GEÇİYOR...

KOLLARIM HALA ÇALIŞMIYOR...

BİR ŞEYLER YAPMALIYIM!

NEDEN? ÖRÜMCEK HİSLERİM TEHLİKE...

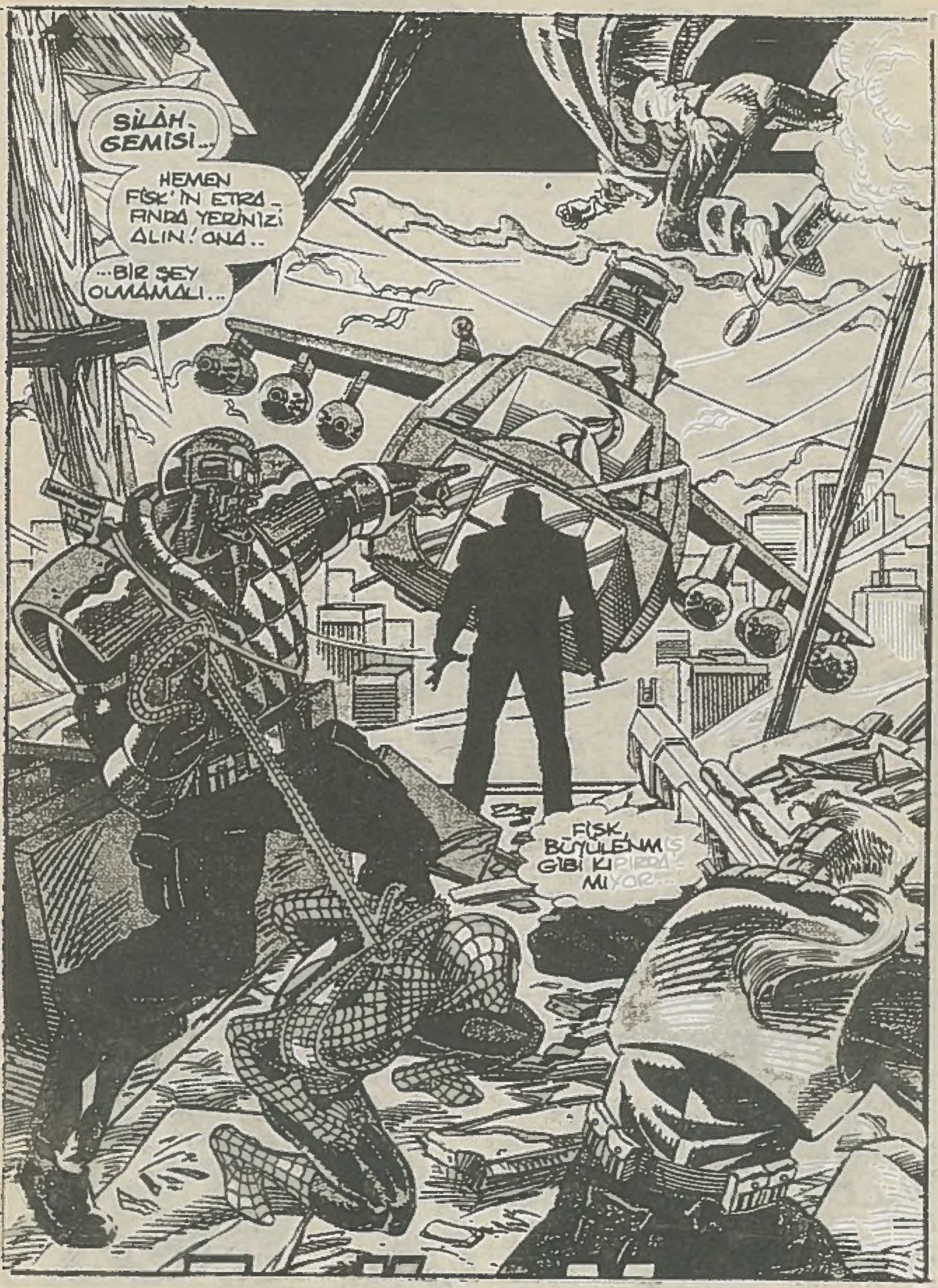
SİLÂH GEMİSİ...
HEMEN FİSK'İN ETRAFINDA YERİNİZİ ALIN! ONA..
...BİR ŞEY OLMAMALI...
FİSK, BÜYÜLENMİŞ GİBİ KIPIRDAMIYOR...

NEREDESİN BABA?

SENİ BULMALIYIM

AMA NEDEN?

GERÇEKTEN HER ŞEY BİTTİ Mİ?

BUDDA BUDDA BUDDA BUDDA

YERE YAT...

EFENDİM?

VURULDU..

HEMEN GERİ ÇEKİLİN!

BİZİ KORUYUN!

DİKKAT...SİZ KAÇIN...

BEN SAVAŞACAĞIM. SALDIRGANLARLA İŞİM BİTİNCE ÖRÜMCEKLE İLGİLENİRİM.

EKMEK KAPILARINI KORUMA. YA ÇALIŞIRKEN BENİ UNUTTULAR.

BENİM DE GÜÇÜM YERİNE..

...GELDİ...

SIRAK

ÇOK GÜZEL...

ESKİ GÜNLERİMİ NASIL DA ÖZLEDİĞİMİ FARKETME-MİŞİM...

O ŞEYTANDAN AYRILMAK BAŞIMA GELEBİLECEK EN GÜZEL ŞEY...

Hİ BİR SAMSI BAYAĞI ÖZLEMEŞİM.

SÜPER KAHRAMAN YOK. SADECE BEN VE BİR ADUÇ SİLAHLI...

İŞTE HAYAT BU.

BU KADAR ENERJİ YETER!

BU SİLAHLAR BENİM İÇİN FAZLA...

ÇALIŞMA İÇİN TEŞEKKÜRLER. TEKRAR GÖRÜŞÜRÜZ.

BÖLGE TEMİZLENDİ.

ÖLÜM-CEK ADAM BUDALADIR.. ONU BİLİN.

ARAMANIZA GEREK YOK...

DOSTUNUZ ÖRÜMCEK ADAM KARŞINIZDA...

ÇIRKİN DOSTUM KADAR SAVAŞ MERAKLISI OLMADIĞIM İÇİN BAĞIŞLAYIN!

-BEN GİDİYORUM.

KIRIŞ KIRILIYOR...

DÜN GECEKİ DAYAK VE ELEKTRİK KABLOLARI YÜZÜNDEN REFLEKSLERİM HALA ZAYIF...

WHAK

HELİKOPTERE HABER VERİN! HER TARAF KONTROL ALTINDA...

ÇAT DAĞLARIN DA..

ÇOK GARİP MAYENGE.

PETER HA-LA CEVAP VER-MİYOR.

UMARIM BİR ŞEY YOKTUR M.J.

MERAK ETMİYORUM. PETER'I BİLİRSİN.

BELKİ DE BIRAK-TIĞIMIZ MESAJI DİNLEMEYİ UNUTMUŞTUR.

AMA NEDEN PETER?

NEREDE-SİN?

DAILY BUGLE

EVET, TOPLA-NIN...

PETER ADIYLA BASILAN FOTOĞ-RAFLARIN KAYNA-ĞINI BULDUM.

HİÇBİRİ PARKER'İN DEĞİLMİŞ. HATTA BA-SILMAMASI GEREKİYOR-MUŞ. RESİMLER...

... KATZENBERG'E AİTMİŞ...

SELAM BOBİ...

NE İŞLER GEVİRİYORSUN ? SENİN O RESİMLERİN YÜZÜNDEN NEREDEYSE PARKER ÖLDÜRÜLÜYORDU.
BUNUN HESABINI VERMELİSİN NİK!
NE DİYORSUN ROBİ ? DOSTUM PETER'İN BAŞI DERTTE Mİ ?
ÖZÜR DİLERİM BEYLER!
SİZİNLE KONUŞMALIYIM BAY ROBERTSON..!
BEN DEDEKTİF BLUM...
GELEN DEDEKTİFTİ..
PETER PARKER'İ ARIYORUM. SANIRIM SİZİN YANINIZDA ÇALIŞIYOR...
DOĞRU. AMA O FOTOGRAFLARLA İLGİLİYSE YANLIŞ KİŞİYİ ARIYORSUNUZ.
BEN DE BU İŞİN SORUMLUSUNDAN HESAP SORUYORDUM ADI KATZENBERK...
DURUM KÖTÜ... BURADAN TÜYMELİYİM...
KATZENBERG HA ? PEKALA...
BREEEP
BENİMLE GELİRSENİZ...
RAHA SONRA.
ŞU ANDA ÖNEMLİ BİR TOPLANTIM VAR...
YARDIMLARIN İÇİN TEŞEKKÜRLER ROBERTSON.

O SIRADA .

BİTTİ...

BABAM YENİLDİ --

BANA NE KALDI ?

RİÇARD. CANIN BİRAZ YANABİLİR.

DERİN BİR SIYRIK. DOKTORA GÖRÜNMELİ - SİN...

NELER OLDU ?

ÖNEMLİ DEĞİL REBEKA. SA - DECE BİR SIYRIK...

O BÖLGEDE TEK - RAR SAÇ ÇIKMAYABİ - LİR. TÜM SAÇINI KESTİR. BEN SAÇSIZ ERKEKLE - RE BAYILIRIM...

ÖHÖ.

KONUŞMA - LIYIZ EBEN - DİM...

TABİİ...

REBEKA...

BİLİYORUM. İŞ...

BAKIYORUM BU ADAMLAR YATAK ODASINDAKİ HER ŞEYİ TOPLAMIŞ - LAR..

BU BİNAYI BOŞALTMANIZ İÇİN YAPTIĞIM TENSİYE-YE UYMANIZA MEMNUN OLDUM. ŞİMDİ BUNDAN SONRA YAPMANIZ GEREKENLERİ.

ARTIK SEN VE ADAMLARININ HİZMETİNE İHTİYACIM OLUR MU BİLMEM...

NEDEN EFENDİM. HÂLÂ DÜŞMANLARINIZ VAR. HÂLÂ KORUNMANIZ GEREKİYOR...

HAYIR. ANLAMIYORSUN. HER ŞEY DEĞİŞTİ. ESKİDEN BENİ HAYATTA TUTAN BİR AMACIM VARDI. SUÇLULAR KRALI KINGPIN'İ TAHTINDAN İNDİRMEK.

NED LEEDS VE ALFREDO İLE ARKADAŞLIĞIM.

BOSE KILIĞINA GİRMEM, NED'İN HOBİCİN OLARAK BABAMA KARŞI AÇTIĞIM SAVAŞTA BANA YARDIM ETMESİ..HEP BU AMACA YÖNELİKTİ...

AMA HEPSİ ÖCMLA NOKTALANDI..

NED ÖLDÜ.

BEN BİR ADAM ÖLDÜRDÜM.

BU; BABAMDAN DAHA ÇOK NEFRET ETMEME NEDEN OLDU.

BUNCA YIL BU ÖFKEYLE YAŞADIM..

SONUNDA BABAMA GİTTİM. ONUN İÇİNDE ÇALIŞTIM. YEMİNE ARKADAŞSIN GEÇTİ..

BİRLİKTE BABAMI ÇÖKERTMEK İÇİN PLANLAR YAPTIK. ASLA FARKEDEMEYECEĞİ ZARARLARA SEBEP OLDUK. EMİNİM YOK OLUŞUNA BİZİM DE KATKIMIZ OLDU...

AMA ŞİMDİ HER ŞEY BİTTİ. BENİM REBEKA İLE NORMAL BİR HAYAT SÜRDÜREBİLECEĞİM BİR ŞEY KALMADI.

HAYIR EFENDİM. DAHA YENİ BAŞLIYOR...

KENDİNE GE-
LİYOR...

GİDEBİLİRSİ-
NİZ BEYLER...

ÖRÜMCEK
ADAM TOPAR-
LANSIN
ONUNLA KO-
NUŞACAĞIM
ÖZEL ŞEY-
LER VAR.

BENİ İLGİLENDİ-
RECEK NE SÖYLE-
YEBİLİRSİN
Kİ?..

RİÇARD İYİCE
KAFAYI YİYİP
MASUM BİRİNİ
ÖLDÜRMEDEN
ONU DURDUR-
MAYA NE
DERSİN ?

PARKER VE
YA AİLESİ
GİBİ...

FOTOĞRAF-
ÇI VE AİLE-
SİNİ DÜ-
ŞÜNMEYİN.
BEN...

NEDEN ? BE-
Nİ MUHAFIZ
TUTTUĞU İÇİN Mİ?

AİLESİNİ BİR DAĞ
EVİNE YERLEŞTİR-
DİĞİ İÇİN Mİ ?

NEREDE OLDUKLA-
RINI BİLİYORUM
RİÇARD'IN ADAMLA-
RI DA..

ONLAR PATRON-
LARINI KORU-
MAK İÇİN HER
ŞEYİ YAPARLAR...

ŞİMDİ KONUŞ-
MAK İSTİYOR
MUSUN ?

DAHA FAZ-
LASINI İSTİ-
YORUM.

DAHA YENİ BAŞLIYOR'LE NEYİ KASTETTİN?

SÖYLEDİM. BABAMIN DÜŞMESİNİ İSTİYORDUM, DÜŞTÜ VE İŞİM BİTTİ...

ŞİMDİ NE OLACAK? BABANIN YERİNE KİM GEÇECEK.

BENİ ILGILENDİRMEZ. BABAMLA ARAM DA ÖZEL BİR ŞEYDİ.

KRAK

BOOM

EĞİLİN!..

BUDA

BUDA

BRRATT

SİZ DURUN. BEN HALLE-DERİM...

GORİL BOŞVERİN, FİSK'İ-

ÖLDÜ-RÜN..

PTOOM PTOOM PTOOM

BEN BOŞVER-MEK Mİ?

RAK

YOK CANIM.

BİRİ KAÇIYOR. AMAN TAN-RIM.. YATAK ODA-MA GİDİYOR.

REBEKA !..

O SIRA-DA...

GARİP.. SES VER-MİYOR...

EN İYİSİ ŞEHRE İNİP PETER'İ ORA-DAN ARAYA-YIM...

TABİİ HAYATIM..

İKİ DAKİKA SONRA...

BİRİNİ GÖNDERİP TELEFONU TA-MİR ETTİRİ-RİZ..

ARABA ÇALIŞ-MIYOR...

İÇERİ Gİ-RELİM..

BU KİŞİ HOŞUMA GİTMEDİ.

DIŞARI ÇIKIN BAYAN! SAKLAN-MAK ANLAMSIZ. EY KUŞATIL-DI..

NE YAPACA-ĞIZ MARY JANE?

MERAK ETME MAYENGE!..

PETER! NE-REDESİN ?

NEW YORK SULLİVAN KASABASI..

BU SEYAHAT SİR-KETİNİ PEK TER-CİH ETMEDİM...

...AMA SEÇENEKLER SINIRLI. MAY YENGEME VE MARY JANE'YE ZAMA-NINDA GİDEBİLMEK İÇİN ROSE'-NİN ADAMLARIYLA GİTMEK ZORUN-DAYIM...

ROSE'YE HÂLÂ GÜVENMİYORUM. BANA GEDMESİNİ VE NİYE RİÇARD FİSK'LE BİRLİK-TE OLDUĞUNU ANLATMASINA RAĞMEN...

AMA AİLEMİ KORUMAK İÇİN HER ŞEYİ YA-PARIM..

İYİ MİSİN ?

EVET. İÇERİSİ YETERİNCE KA-LABALIK. AMA BANA KÖTÜ YOL-CULUK-LAR DA YAPTIM. UNUTMA CİNAYET YOK. BEN FİSK'İN ADAMLARIYLA İL-GİLENİRİM..

SİZ KARIŞ-MAYIN! KA-DINLARIN İKİ ATEŞ ARASIN-DA KALMASINI İSTEMİYO-RUM...

BU HOŞU-MA GİTMİ-YOR...

MANHAT-TAN'DA...

HAYIR; YAPMA!

BURADAN CANLI ÇIKABİLMEK İÇİN BİR GARANTİ İSTİYORUM. ADAMLARIN SİLÂHLARINI BIRAK-SIN YOKSA BAYAN ÖLÜR...

İNDİR! REBEKA'NIN HAYATINI TEHLİKE-YE ATAMAM...

BIRAK - ONU DA KONUŞA-LIM.

HAYIR BIRAKA-MAM...

BIRAKSAM DA BE-Nİ ÖLDÜRECEK-SİN. BARİ...

--BANA VERİ. - LEN GÖREVİ YERİNE GETİ-REYİM...

SENİN ÖLDÜRÜL-MENİ NEDEN İSTİYORLAR BİL-MİYORUM." VE-LİGHT BEY. SEN BABANIN TIRNAĞI BİLE OLAMAZ-SIN... SEN KİMSEYE...

KRAK

SNAP

KOLUM...

TUTUN ONU!

NEDEN SÖZ EDİYORDU RİCARD? NEDEN ÖLMEMİ İSTİYORLAR? NEDİR BÜTÜN BUNLAR...

HEPSİ BİTTİ. HER ŞEY YOLUNA GİRECEK. BU ADAM DELİ.. SAÇMALIYORDU - KİMSE ÖLDÜRÜLMEYECEK. SEN ODANA GİT VE DİNLEN...

EMNİYETTESİN REBEKA. HER ŞEY BİTTİ.

ÖLMEMİ KİM İSTİYOR?

HERKES. KİNGPİN DÜŞTÜ MEYDAN BOŞALDI. SAVAŞ ÇIKACAK. ORTALIKTA KİMSEYİ İSTEMİYORLAR. ÖZELLİKLE SENİN GİBİ HANIM EVLADINI..

KİMSE.. AİLEME LAF EDEMEZ...

KİMSE!..

BU GÖÇLÜĞÜ GÖTÜRÜN BURADAN.

SONRA KONUŞACAĞIZ. BAZI PLANLAR YAPMAMIZ GEREKİYOR..

BU ŞEKİLDE BAZI ŞEYLER DEĞİŞMELİ.

CAT DAĞLARINDA...

TIKAK

YÜRÜ - YÜN...

ATEŞ EDMEK YOK. ONLARI REHİN ALACAĞIZ.

BAYAN, SAKLAN-BAÇ OYNAMAK İSTEMİYORUZ.. ÇIKIN..

HEMEN.

MARY JANE.. GELİYORLAR, NE YAPACAĞIZ ?

MERAK ETME BİR ŞEY OLMAYA-CAK..

HAYDİ! ACELE EDİN...

BİRİNİ Mİ ARIYORDUNUZ ÇOCUKLAR?..

O NE?

HAYDİ! GELİN...

BİR ŞEY YAPMAYA KALKMA ÖRÜMCEK, YOKSA...

YOKSA NE?

SLÂHLARDAN DÂ TEHDİTLER DEN DE...

BRRAAAT

BİKTİM!

SEN PRETORYAN MUHAFIZLARINDAN-SIN DEĞİL Mİ?

DÜN GECE BANA SALDIRDIĞINIZDA YÜZÜNÜZÜ PEK İYİ GÖREMEMİŞTİM..

WHOK

YUMRU-GA DAYA.

NİKLİ-SİN...

İYİ... SIRA-DAN BİRİ DE-ĞİLSİN..

YANİ KENDİ-Mİ TUTMAMA GEREK YOK...

ÖFKEMİ BİRİNDEN ÇIKAR-MAK İSTİYOR-

DUM...

GÜVENLİK SAĞ-LANDI. FİSK'İN ADAMLARIYLE NİLDİ... E

ÖLÜ YOK.

İYİ.. ŞİMDİ GİDİP..

MARY JANE...

DAHA 3...

SANDIĞININ AKSİNE, BİZ DÜŞMAN DEĞİLİZ ÖRÜMCEK ADAM.

YEMİN EDERİM Kİ FOTOĞRAFÇIYA VE AİLESİNE DÜZENLENEN SALDIRILAR HEP RICARD'IN İŞİYDİ.. SANIRIM SANA YARDIMIM BUNUN KANITI..

RICARD İŞİ İYİCE TOZUTTU. ARTIK YENİ BİR DÜŞMANI VAR...

KİNGPİN'İ DÜŞÜRMEK İSTEDİĞİM GİBİ ŞİMDİ DE ONU ALAŞAĞI EDMEK DÜŞÜNCESİNDEYİM. BANA KATILIR MISIN?

AMA HAKKINDA ŞÜPHELERİM VAR. O MASKEYİ TAKAN SON KİŞİ...

ÖRÜMCEK HİSLERİM...!!!

GELİYOR...

BOOM

BUDDA BUDDA BUDDA

YERE YATIN!

FRZATTT
ORTALIK TEMİZLENDİ BAY FİSK.
LÜTFEN BU İŞİ ÇABUK BİTİRELİM. BEN VE ADAMLARIM BU İŞİ KOLAYCA...
HAYIR! BU ÖZEL BİR KONU.
RİÇARD! BİZ DOSTUZ. BUNA GEREK YOK.
DOST MU?
BEN DOSTLARIMA DEĞER VERİRİM. HATTA DÜŞMANLARIMA BİLE...
PTOOM
PTOOM
PTOOM
PTOOM
ÇIKALIM BURADAN!

BANA NEYLE VURDULAR?

NİYE ÖLDÜR MEDİLER? ROSE ÖLDÜ MÜ?

KOMİSER BLUME!

BÖYLE OLMAMALIYDI. BİRLİKTE ŞEHRİ TEMİZLEYECEKTİK. KİNGPİN... KARDEŞİMİ O ÖLDÜRDÜ. BİLLİ, Nİ BİR POLİSTİ. RÜŞVET ALMAZDI.. ONUN İÇİN KİNGPİN...

BLUME! BLUME!

O ÖLDÜ ÖRÜM ÇEK ADAM.

VE BİRİ BUNU ÖDEMELİ...

BLUME'NİN ÖLÜMÜNDEN RİÇARD FİSK SORUMLU.

ROSE ONDAN HESAP SORACAK...

DEMEK FOTOĞRAFÇININ AİLESİNİN PEŞİNE DÜŞMEK SİZİN EMİRİNİZDİ...

DÜŞMANLARINIZ BENİM DE DÜŞMANIMDIR.

PARKER'İ UNUTUN. ÖĞRENDİKLERİMİZE GÖRE FOTOĞRAFLARI O ÇEKMEMİŞ... BİR MATBAA HATASIYMIŞ.

RESİMLERİ ÇEKENİ BULUN VE İŞİNİ BİTİRİN!

DAHA SONRA GÖZÜMÜZÜ KORKUTMAK ADAMLA, GÖBÜREK İLE, MANİ, CELLATLA VE AİLEMİZİ TEHDİT EDEN BAŞKA KİM VARSA ONLARLA İLGİLENİRİZ.

ŞİMDİLİK BAŞKA İŞLERİM VAR. TOPLANTI AYARLANDI MI?

EVET EFENDİM, BU GECE...

O ZAMAN BEYLER YOLA ÇIKABİLİRİZ...

EVET, KINGPIN!

HA! BİR DE BAKIN BAKALIM BABAMI BULABİLECEK MİSİNİZ. ONUNLA BAZI İŞLERİM VAR DA..

EŞİNCİ BÖLÜM SONU

Sıra Bende

ALTINCI BÖLÜM

BEYLER! BU GECEKİ TOPLANTI MEVZUUNU HİÇ BEĞENMEDİM.!

ZİRVE TOPLANTISI DAVETİYEM ŞEHRİN ÖNDE GELEN BABALARINA GÖNDERİLDİ...

BU ARADA SİZLERE GELDİĞİNİZ İÇİN TEŞEKKÜR EDER - KEN YETKİNİZİN SINIRLI OLDUĞUNU SÖYLEMEK İSTERİM...

ŞİMDİLİK BİZDEN İSİ YOK. EĞER TOPLANTININ GİDİŞATINI BEĞENMEZSEK, BİZİ DE BULAMAYACAKSIN.!.

HOH! ŞU HALİNE BAK! YENİ KİNG-PİN ... HOH!..

BABAN GİTTİK-TEN SONRA MEYDAN BOŞALDI FİSK!

NE SÖYLEYECEĞİN KİMSENİN UMURUNDA DEĞİL. HEPİMİZ HİSSEMİZE DÜŞENİ ALACAĞIZ. SEN HİÇBİR ŞEY DİYEMEZSİN.

YANILIYORSUNUZ...

YAKINDA HERKES MESAJIMI ALACAK... SİZLER BUNU İLETECEKSİNİZ...

YAA! EVET!

ŞİMDİ İZİN VERİRSENİZ...

-- BAŞKA İŞLERİM VAR...

CLİK

HEY! NEOLUYOR?

POOMPOOM POOM

POOM POOM

DENETİME GELME — YENLERE — O BEYLER — DEN BİRER PARÇA GÖNDERİLMESİNİ SAĞLA...

PEKİ EFENDİM. YA FOTOĞRAFÇI?.

EVET.. GENÇ BAY PARKER...

DAİLY BUGLE'NİN ONUN İSMİYLE YAYINLADIĞI FOTOĞRAF GEÇMİŞ YILLARDA YAPTIĞIM HER ŞEYİ TEHLİKEYE ATIYORDU... EĞER BABAM BOSE İLE İŞBİRLİĞİ YAPTIĞIMI ANLASAYDI UFAK YALANIM BENİ MAHFEDERDİ.

BABAM WILSON FISK'İN YANI KINGPIN'İN DÜŞÜŞ PLANINI ASLA HAZIRLAYAMAZDIM...

ÖLÜNCEK ADAM HER NE KADAR FOTOĞRAFÇIMI YOK ETME ÇABALARIMI ENGELLEYEREK BENİ HOB GİN GİBİLERDEN YARDIM İSTEME. YE ZORLUYOR SA DA...

— SONUNDA AMACIM GERÇEKLEŞTİ. AMA BABAMIN DÜŞÜŞÜ BENİM ELİM DEN OLMADI.. ŞİMDİ YAVAŞ YAVAŞ GÜÇLENİYORUM. PRETORYA MUHAFIZLARININ YARDIMIYLA BABAM GİBİ OLAN BÜTÜN ADAMLARI YOK EDECEĞİM.

BİR ZAMANLAR DOSTUM OLAN BİRİNİ YOK ETTİM BİLE.

ARTIK KINGPIN VE BOSE YOK...

YA PARKER?!

BUGLE'DEKİ KAYNAĞIMIZ, PARKER'IN O FOTOĞRAFLARLA HİÇBİR İLİŞKİSİ OLMADIĞINI BELİRTEN BİR YAZI HAZIRLADIĞINI BELİRTTİ...

KAYNAĞIMIZ GERÇEK BU DİYOR. BİR ÇEŞİT MATBAA HATASI..

ETRAFA YAYIN. PARKER İLE İLGİLİ ANLAŞMA BİTTİ...

AMA BANA BU NİK KAZENBERG'İ BULUN! ŞİMDİ BENİ REBEKA'YA GÖTÜRÜN - ONUNLA KONUŞMAK İSTİYORUM...

AZ SONRA

BİTTİ!..

ARTIK BIRAKMALISIN! KENDİ HAYATIMIZI YAŞAYALIM.

DAHA DEĞİL!

YAPILACAK ÇOK İŞ VAR. BU İŞİ SONUNA KADAR GÖTÜRMELİYİM.

NOK NOK NOK NOK

MUTLAKA!

MARY JANE! HAYIR !..
BEN BAKARIM. NE SENİ NE MAY YENGE-Mİ DAHA FAZLA TEH-LİKEYE ATAMAM...
ODA SER-VİSİ..
TEŞEK-KÜRLER!
ORADA MI PETER...
METS READY TO BE NO. 1
BİLET.. BU-RADA...
DAILY BUGLE
BASKI HATASI FO-TOĞRAFÇININ HAYATINI TEHLİKEYE SOKTU...
BU FOTOĞRAFIN ALTINA YANLIŞLIKLA KONAN İMZA NEW YORK BUG DÜNYASI-NI AYAĞA KAL-DIRDI...
GÖRDÜN MÜ PETER. SONUN-DA BİTTİ. ARTIK BU OTELDE SAK-LANMAKTAN VAZ-GEÇİP NORMAL YAŞANTIMIZA DÖ-NEBİLİRİZ...
HAYIR.. DAHA DEĞİL!

NEDEN?

DÜN GECE RİÇARD FİSK BİR ADAM ÖLDÜRDÜ. ONU ADALETE TESLİM ETMELİYİM..

SEN VE MAY YENGEM BİRKAÇ GÜN DAHA BURADA KALIN. BAKALIM GERÇEKTEN ÖLDÜR EMRİ KALDIRILMIŞ MI?

BU İŞİ SONUNA KADAR GÖTÜRMELİYİM. EĞER BEN VE AİLEM ARTIK EMNİYETTE DİYE BUNU FİSK'İN YANINA BIRAKIRSAM...

...ONDAN FARKIM KALMAZ. BEN ONDAN DAHA İYİYİM...

ONU YERİNDEN İNDİRECEĞİM... BU ŞEHRİN YENİ BİR SUÇ KRALINA İHTİYACI YOK...

RİÇARD ROSE MASKESİ TAKAN ADAMI ÖLDÜRÜNCE İŞ BİTTİ ZANNETTİ. AMA BAŞKA BİRİ GELİP MASKEYİ ALDI - ONDAN NE KADAR NEFRET EDERSEM EDEYİM...

BU İŞ NE KADAR GARİP GİDİP NEREYE GİDİYOR...

...FİSK'İN ÖLMESİNE İZİN VEREMEM...

BAŞKA BİR YERDE...

ÇIK

KOOM

KOOM

KOOM

TKOOM

RİCARD... ESKİ DOSTUM. BEN KONUŞMA YA HAZIRIM.

EMİNİM KANLI BOSE İÇİN...

..ZAMAN VARDIR!

MANHATTAN'IN DOĞUSUNDA...

OH ÇOK GÜ-ZEL...

RİÇARD.

BİRLİKTE MUTLU OLACAĞIZ..ANNE-ME HABER VERMEK İÇİN SABIRSIZLA-NIYORUM...

BU ANIN SİHRİNİ BOZMAK İSTEMEM AMA SANA BİR ŞEY SORACAĞIM RİÇARD..

SEN PARANI NASIL KAZANIYORSUN ? NE-DEN HEP ETRAFIMIZ-DA BİR SÜRÜ ADAM VAR ?

REBEKA, HAYATIM..SANA DAHA ÖNCE DE SÖYLE-DİM. BABAMIN İHRACAT İŞLERİNİ DEVRALDIM...

AMA BABAN...

BEN BABAM DEĞİ-LİM REBEKA..VE BÖY-LE BİR ANDA İSTEN SÖZ ETMEMEYİ TER-CİH EDERİM...

ÖZÜR Dİ-LERİM BE-FENDİM!

NE YAZIK Kİ GİT-MEM GEREKİYOR HAYATIM...

AMA DÖNÜNCE KUTLAYACAK ÇOK ŞEY OLA-CAK...

GRİNNİÇ KÖYÜNDE.

FİSK VE ROSE'NİN BAŞIMA KOYDUĞU ÖDÜLÜ ALMAK İÇİN İLK TRİAD KARDEŞLER HAREKETE GEÇMİŞTİ.

DEDİKLERİNE GÖRE ÖLÜ GÖZÜ ADINA ÇALIŞIYORLARMIŞ. ADAMLARA BİRAZ ÖRÜMCEK BASKISI YAPAYIM.

SONRA GİDİP KATZENBERGE BAKAYIM. ADAM YILANINTEKİ AMA FİSK'İN ADAMLARININ GAZABINA UĞRAMASINI İSTEMEM...

HARİKA. DÜŞMANLARIMI BİRBİRİNDEN KORUMAYI MESLEK HALİNE Mİ GETİRİYORUM NE?

EYVAH.. ÖRÜMCEK HİSLERİM.

KABAK BOMBALARI. HOBCİN!

BOOM

DİKKATİNİ ÇEKEBİLDİĞİME GÖRE ARTIK KONUŞABİLİRİZ.

SEN DE FİSK'İ ARIYORSUN DEĞİL Mİ?

ÖLÜ GÖZÜ VE TRİADLARLA BİR YERE VARAMAZSIN.

ÖLÜ GÖZÜ'NDEN ARTA KALANLAR İŞTE BU BİNA KALINTILARI.. SANIRIM HAYALET, AVCISININ İŞİYMİŞ...

BAY FİSK İLE BİR İŞ ANLAŞMAM VARDI. AMA O ANLAŞMAYI BOZDU..

BANA BORÇLU!

SENİNLE DÖĞÜŞMEK İSTEMİYORUM. İSTERSEN SENİ FİSK'E GÖTÜRÜRÜM. ADAMLARINI GEÇEBİLMEM İÇİN GEREKLİSİN. NE DERSİN?

OLDU..

İYİ...

MACENDALE'YE HİÇ GÜVENİM YOK AMA BENİ FİSK VE ROSE'YE GÖTÜRECEKSE...

ÜÇÜNÜ DE BİRARADA HALLETMİŞ OLURUM.

VEYA TAM TERSİ...

BRUKLİN...
ROSE'NİN ÜSSÜ...
EFENDİM. BU ÇOK SAKINCALI. İZİN VERİN DE ÖNCE ADAMLARIMI AMBARA GÖNDERİP...
HAYIR!
ALDIĞIM NOTTA PRETORYA MUHAFIZLARI OLMAYACAK YAZIYORDU...
BEN HALLEDERİM...
BU SEFER ROSE'NİN YEYA ROSE ROLÜNÜ ÜSLENEN HER KİMSE ONUN ÖLMESİNİ SAĞLAYACAĞIM...
BU ÖZEL BİR İŞ...
KENDİM HALLETMELİYİM...
RİÇART YALNIZ OLARAK AMBARA GELTABİİ CESARETİN VARSA GEÇMİŞİNE BAK GELECEĞİNİ GÖRECEKSİN. ROSE.

HEP KİMSEN BEN BURA - DAYIM.

PTOOM

BRRRAT!

TKOOM

TKOOM

TKOOM

SİZ KA - RIŞMA - YIN.

BU SİZİN SAVA - ŞINIZ DEĞİL...

SANA YALNIZ DEMİŞTİM RİÇARD!
YALNIZ!..
ONLAR KENDİ İSTEKLERİYLE GELDİLER, ŞADIK ADAMLAR.
MUTLAKA.. SEN ETRAFINA HEP SADAKAT AŞILARSAN...
..NİYE BÜTÜN BU ÖLÜMLER RİÇARD? BU BÖYLE OLMAYACAKTI. BİZ ONDAN DAHA İYİ OLACAKTIK. BLUME'NİN BU İŞTEKİ ROLÜ NE? NİYE ONU ÖLDÜRDÜN?
KOMİSER BLUME'NİN BABAMA KİNİ VARDI. KARDEŞİYLE İLGİLİ BİR ŞEY ONU ROSE KILIĞINA SOKTUM. ONA ORGANİZASYONU VERDİM, AMA BENİ ALDATTI...
YA SEN DOSTUM? SEN DE BENİ ALDATMAK İÇİN Mİ DÖNDÜN? EVET, SESİNİ TANIYORUM. BENİ ŞAŞIRTTIN...
ALDATMA YOK RİÇARD. ADALET. BİR KAÇ YIL ÖNCE SEN DE AYNI ŞEYİ YAPARDIN...
AMA NEDEN SEN. SEN BENİM EN İYİ ARKADAŞIMDIN.
ARKADAŞIN OLDUĞUM İÇİN YAPMAK ZORUNDAYDIM.

NİK KATZENBERGİN EVİ...

ŞİMDİ BENİM PEŞİME DÜŞECEKLER...

BENİ ÖLDÜRECEKLER BUNU PARKER'E YAPACAKLARDI...

PARKER'E OLMALIYDI...

BROKLİN...

BÜTÜN GİRİŞLERİ KAPATIN..

BİNANIN ÜZERİNE HAREKETE GEÇECEKSİNİZ.

SÜRPRİZ..

BEN SİNYALLERİ DEĞİŞTİRDİM...

CH! ÖZÜR DİLE - RİM. SENİ GÖRME - MİŞTİM...

HERKES YERLERİNE GEÇSİN...

NE ÇABUK..

...GİDİYOR - SUNUZ?

HEY HOBİ.. YARDIM ET - MEK İSTE - MEZ MİSİN?

OO.. EMİNİM SEN ONLARLA BAŞA ÇIKABİLİRSİN!

SENİ BURAYA ONUN İÇİN GETİRMİŞ - TİM..

SANA İYİ EĞLENCELER. BEN FİSK'İ BULMAYA GİDİ DİYORUM. BİR PARÇA DA SENİN İÇİN SAKLARIM..

AMBARDA...

NEDEN RICARD?

KARŞI GİTTİĞİMİZ HERKESE İHANET ETTİN...

NEDEN?

SEN...

-ASLA ANLAMA-DIN...

KINGPİN BENİM BA-BAMDI..

SEN YAPILMASI GEREKENİ YAPTIN!

YİNE O, OLDUN!

VE ONUN GİBİ YERİNDEN İNDİRİLMELİSİN...

SENİN TARAFIN-DAN DEĞİL..!

DIŞARDA...

BİTİRİN!..

SAKİN OLUN!

SİLÂHLARINIZA DİKKAT EDİN... SONRA BİRİNİ VURURSUNUZ.

BEN AĞI TERCİH EDİYORUM.

BABİT ETKİLEYİCİ.. EMİN..

SENİ YENMEK İÇİN BİLÂHÂ İHTİYACIM YOK!

NE GÜZEL BİR ELEKTRİKLİ BIÇAK...

YENGEME DE ALMAK İSTERDİM.

KADINCAĞIZ ET KESERKEN ZORLANIYOR.

GEÇEN SEFER SENİN ARKADAŞLARIN KARAR VERDİ...

ZAMA-NI...

...YERİ...

STRATOSİYİ SEÇTİ..

BU SEFER

...SIRA BENDE..

KİMSE ÖLMEYECEK...

KOZLAR BENDE...

İÇERDE.
BU KA-DARI FAZ-LA...
ÖNCE HANGİ-NİZİ ÖLDÜRECE-ĞİMİ BİLEMİ-YORUM. EN İYİSİ KARARI JİLET YARASAYA BIRAKMAK...
THWIP
NE?
PRETORYA MU-HAFIZLARI SENİ DA-HA FAZLA OYALA-MALIYDI...
ÖYLE OL-MALIYDI.
OLMADI..

SANA GERÇEKTEN GÜVENDİĞİMİ SANMI- YORDUN DEĞİL Mİ? ONAYET İŞLEMENE İZİN Mİ VERECEKTİM.

O ŞEYDEN AY- RILDIKTAN SONRA DA FORMUNUN DO- RUĞUNDA OLACAĞI- NA GERÇEKTEN İNA- NIYOR MUY- DUN? HERHAL- DE...

AMA HATA ETMEDİM.

ŞİMDİ- BEYLER!

OH... HARİKA!

İKİNİZ İÇİN YETE- RİNCE KAN DÖKÜL- MEDİ Mİ?

BİRBİRİ- NİZİ YİNİN DİYE-

...SİZİ BI- RAKMA- LIYDIM..

BANA BİR TEK ŞEY SÖYLE RİÇARD...

NEDEN?

NEDEN BABANIN YERİNİ DOLDURMAK İÇİN BU KADAR İSTEKLİSİN?

VE SEN KİMSİN? RİCARD'IN ÖLMESİNİ NEDEN İSTİYORSUN?

BELKİ KENDİNİZİ DE ÖLDÜRMELİYİM.

HENÜZ DE BİLİMÜ HAKEDİYORSUNUZ..

HAYIR!

RİÇARD! SON ZAMANLARDA CANIMA TAK ETTİRDİN.

BANA YAPTIKLARIN İÇİN SENİ ÖLDÜREBİLECEĞİMİ SANDIM.

AMA YAĞMA YOK AKLIMI BAŞIMDAN ALMANA İZİN VERMEYECEĞİM...

POLİS GELİYOR. KOMİSER BLUME'NİN ÖLÜMÜYLE İLGİLİ OLARAK SENİ SORGUYA ÇEKMEK İSTEYECEKLER. BU GECE FİSKİYE BUSU BİTECEK.

HİÇBİR ŞEY KANITLAYAMAZLAR. BİR SAAT İÇİNDE DIŞARDA OLACAĞIM.

SENİN DE BABANDAN FARKIN YOK. BELKİ KANLI ROSE'NİN SENİ ÖLDÜRMESİNE İZİN VERMELİYDİM.

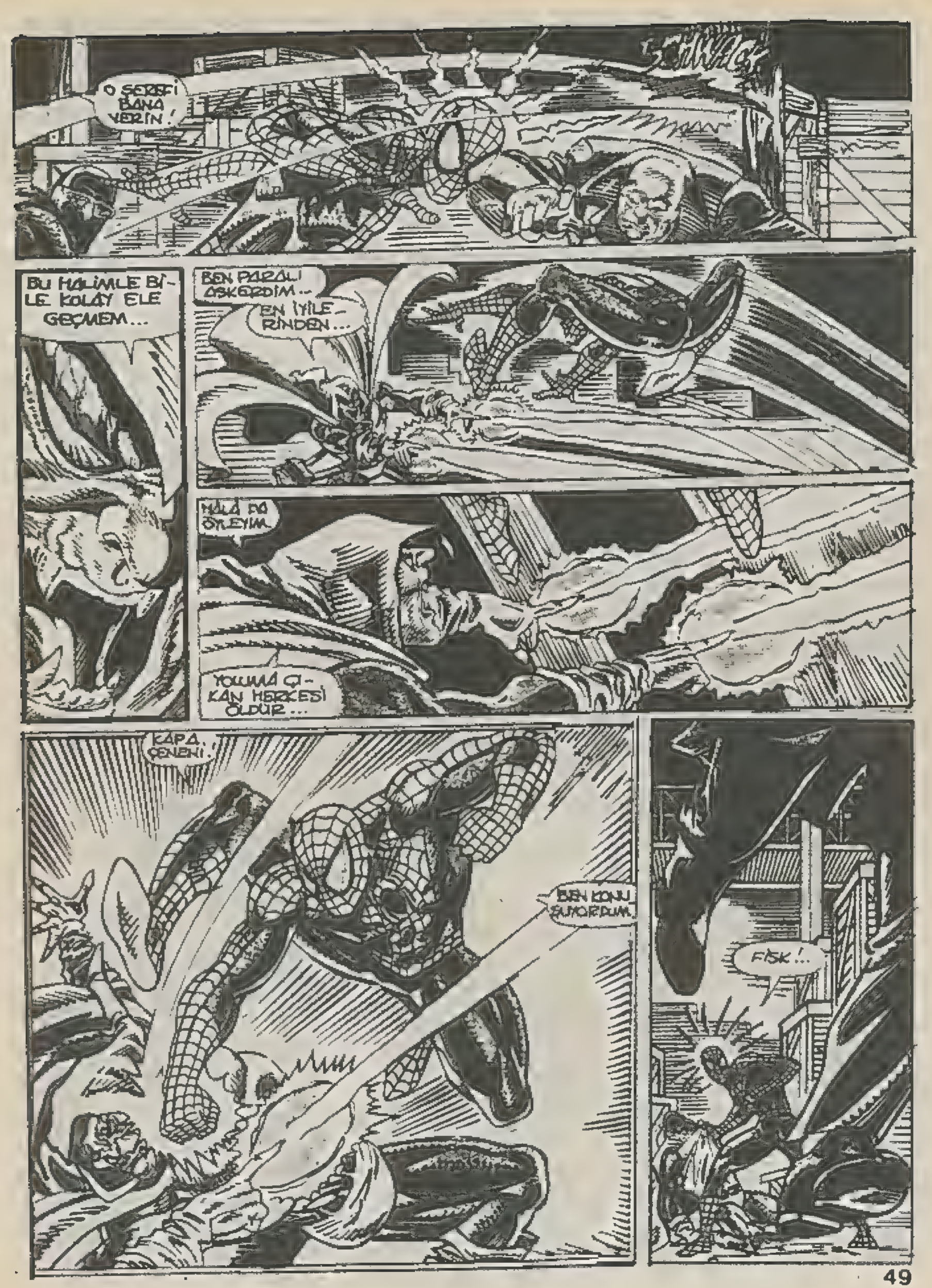
O ŞEREFİ BANA VERİN!
BU HALİMLE BİLE KOLAY ELE GEÇMEM...
BEN PARALI ASKERDİM...
EN İYİLERİNDEN...
HALA DA ÖYLEYİM.
YOLUMA ÇIKAN HERKESİ ÖLDÜR...
KAPA ÇENENİ!
BEN KONUŞUYORDUM.
FİSK!..

HAYIR.

B'ÇABD.

HAYIR.

TKOOM

FİSK!

DİBİ TIRA DIKTAN SONRA...

BULAMADIM... ÖLDÜ MÜ?

KİM BİLİR? GEÇMİŞİM BENİ HİÇ RAHAT BIRAKMIYOR. KANLI ROSE DE GİTMİŞ.

KİMDİ ACABA?

BİR GÜN ONU BULACAĞIM. BULUNCA DA...

BU MACERANIN SONU

Dünyanın yuvarlak oluşunun kesinleşmesi

Fernando Macellan 1480 yılında doğmuştu. Portekizliydi. Küçük yaşta miço olarak gemilere girmiş, tayfa oldukdan sonra Afrika kıyılarına ve Hint Denizine giden gemilerde çalışmıştı. Bu yolculuklarda Asya'nın güneyinde de zengin altın ve baharat adaları bulunduğunu işitmişti. O yıllarda yeni ülkeler keşfeden, üne ve servete kavuşan denizcilerin, keşiflerin hikayeleri ağızdan ağıza dolaşmaktaydı. Macellan da onlar gibi olmak istiyor, kafasında planlar, projeler kuruyordu. Sonunda daha önce yapılanlardan daha başka bir yolculuğu gerçekleştirmek istedi: Doğuya doğru yelken açarak bir dünya turu yapacak ve batıdan dönecekti.

Macellan önce Portekiz Sarayı'ndan yardım istedi. Ama kral, projesini desteklemedi. Bu defa Macellan İspanya kralına başvurdu. İspanya Kralı teklifi bir şartla kabul etti: Portekizle yapılan anlaşmaya göre doğuya gitmek ve orada keşifler yapmak hakkı Portekiz'in, Atlas Okyanusu'nun batısı ise İspanya'nındı. Onun için dünya turuna batıdan başlanacaktı.

Macellan 10 Ağustos 1519'da İspanya'nın Sevil limanından beş gemi ve 300 mürettebat ile yola çıktı.

Dört ay sonra gemiler Güney Amerika kıyılarından aşağı inerek bugün "Macellan Boğazı" denilen boğaza girdiler. Daha önce fırtınada gemilerin bir ibatmıştı. Bir ikincisi boğaza gelmeden önce kaçıp geri döndü.

Üç ay Büyük Okyanus'ta yol aldılar. Bu yolculukta tayfalardan çoğu açlık ve susuzluktan can verdi. Nihayet okyanustaki küçük adalardan birinde bir süre konakladılar. Su ve yiyecek sağladıktan sonra yola çıkarak Filipin adalarına vardılar. Yolculuğa başlayalı bir yılı geçmişti.

Macellan Filipin adalarından aylarca kaldı. Adamlarının çoğu hastalanmıştı. Onların iyileşmesini beklemek gerekliydi. Bu arada adalar arasında keşif gezileri yaptı. Baharat ve altın toplamağa çalıştı. Ama tam yola çıkmağa hazırlandıkları zaman 1521'in 26 Nisan'ında yerlilerin arasındaki bir savaşa karıştı. Ağır yaralandı Ertesi gün öldü.

Macellan'ın yardımcıları ancak iki gemi ile Filipinlerden ayrıldılar. Bir gemiyi de yolda terkettiler. Bugünkü Endenozya adalarına geldikleri zaman sayıları 50'ye inmişti. Bu adalarda batıdan buralara gelen Portekizlilerle karşılaşıp kucaklaştılar. Dünyanın yuvarlaklığı böylece kesin olarak ispatlanmıştı.

8 Eylül 1522'de Macellan beş gemisinden ancak biri 20 kişiyle İspanya'ya dönebildi.

Büyük buluş: Traş bıçağı

77 yıl önce, Amerika'nın Boston şehrindeki bir hurdaca dükkanına gelen kalın kara kaşlı ve posbıyıklı bir genç adam:

-Kalın bir saat zembereği istiyorum, acaba sizde bulunur mu?" diye sorduğu zaman hurdacı, bu zemberek ile ne yapacağını dahi sormamıştı. Dükkanına gelen müşterilerin hepsi garip garip şeyler istediklerinden kimseye böyle bir soru sormak aklına gelmezdi zaten. Hurdacı etrafı biraz karıştırdı.

-Bu işinize yarar mı?..."

Adam zembereği alıp baktı, "evet" der gibilerden başını salladı. ve tezgahı üzerinde durmakta olan küçük parçaların bulunduğu bir kutunun üzerine eğilip bir süre bu kutudaki hurda parçalarını karıştırdı. Kırık dökük birkaç pirinç parçacığı bulmuştu, onları da bir kenara ayırdı.

Hurdacı "Bir dolar yeter" demişti. Genç adam parayı verip dükkandan çıktı. Evine gidip bu garip parçaların üzerinde çalışmaya başladı.

Bu pos bıyıklı adamın adı "King Gilette idi ve Boston'da mühendislik yapıyordu. Mr.Gilette bir gün berber dükkanında traş olmak için sıra beklerken aklına birden bire bir buluş saplanivermişti. O gün aksi gibi, çok acelesi vardı ve dükkanda da hayli müşteri bulunuyordu. Kendisinden önce gelip sıraya giren Berberin usturayı önce biley taşına, sonra da sık sık kayışa sürtmesiyle ne kadar zaman kaybettiğini hesapladı. Bu aşağı yukarı iki kişinin traş süresine yakın bir zaman alıyordu. King Gilette o anda "öyle bir şey olmalı ki, insan bir sakal traşı için kalkıp berber dükkanlarına kadar gelmemeli, buralarda sıra beklemek uğruna bunca vakit kaybetmemeli ve her traştan önce bileme faslı yüzünden bu kadar vakit harcamamalı" diye düşünmüştü.

Berberde sırasını beklerken de, traş olurken de bu konuyu aklından çıkarmamış ve koltuktan kalktığı anda, erkekleri böylesine bir azaptan kurtaracak önemli bir buluşun ana hatlarını zihninde çizivermişti.

King C.Gilette, berber dükkanından çıkar çıkmaz hurdacıya koşmuş ve bu boşalmış zemberek ile birkaç hurda pirinç parçası almıştı... Genç mühendis, iki kenarını keskinleştirdiği zemberek çeliğinin ortasına pirinçten bir sap takmış, bunu ortaya çıkarana kadar da tezgahın başında iki gününü geçirmişti.

İlk denemesini kendi yüzünde, yapmış ve gayet olumlu sonuçlar elde etmişti. Ancak bu harika icadını kabul ettirmek için bıkıp usanmak bilmeden altı yılını harcamış ve başarıya ulaşmıştı.

İNSAN AVI

Mega Macera

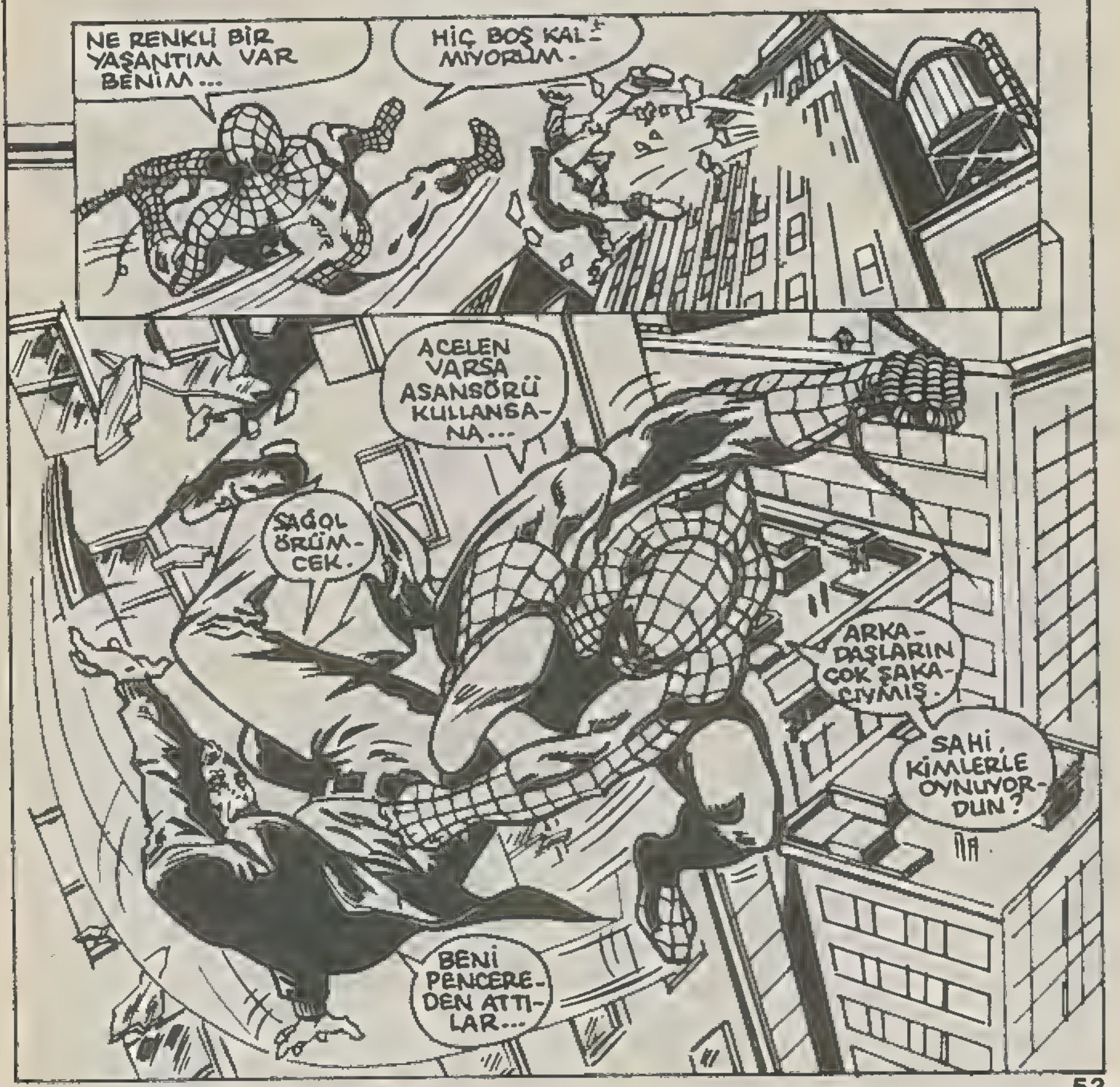

ÖRÜMCEK ADAM KURTARDIĞI ADAMLA KIRIK PENCEREDEN İÇERİ DALDI...

BIRAK BENİ!

AMAN TANRIM!

MİLLET BURADA BİRBİRİNİ KIRIP GEÇİRİYOR YAHU!..

BAM! BAM!

ASLINDA MANZARAYI SEYREDECEKTİM.

ÖRÜMCEK ADAM ELİNDEKİ KAMERAYI PENCEREYE GİZLİCE YERLEŞTİRDİ.

PETER PARKER OLARAK BİRKAÇ RESİM ÇEKSE FENA MI OLURDU YANİ 2.

DAVETİNİZE BAYILDIM..!

KRAK!

TOK!

ÖNÜMDEN ÇEKİL ÖRÜMCEK!

BANG!

ZAMANIM KISITLI - BOŞA HARCAYACAK VAKTİM YOK.

EYVAH! ÖRÜMCEK!

BİR DE BU ÇIKTI BAŞIMIZA!

PARTİNİZE KATILABİLİR MİYİM?

BİRAZ ANTRENMAN YAPMIŞ OLURDUM...

TAAK!

KRAK!

YARDIMA İHTİYACIM YOK!

KÜÜT!

BAM!

YİNEDE TEŞEKKÜRLER.

BEN GELME-ŞEYDİM HEPSİNİ ÖLDÜRECEKTİN!..

BEN PATRONLARINI ARIYORDUM.

SEN GELMESEYDİN AMACIMA ULAŞACAKTIM.

HOP DEDİK! NELER DÖNDÜĞÜNÜ BİLMİYORUM, AMA HOŞUNA GİTMEYEN HERKESİ ÖLDÜREMEZSİN.

SENİNLE KONUŞMALIYIM...

KAYBEDECEK ZAMANIM YOK, DEDİM!

BENİ ENGELLEYEMEZSİN!

HEEY! NE YAPTIN?

YOLUMDAN ÇEKİL, DEDİM!

AMA BU BÖYLE SÜRMEYECEK.

BUNA RAĞMEN ADAM GİTMİŞTİ.

SAATLER SONRA

SANKİ KAFAMDA FİLLER DANSEDİYOR. NEYSE Kİ YAŞIYORUM...

MAVİ KAPLAN, BENİ YALANCI KURŞUNLA YURDU.

DEMEK Kİ ÖTEKİLER DE ÖLMEDİ...

POLİSE HABER VERMELİYİM.

PETER'İN ÇELSİ SOKAĞINDAKİ EVİ...

BİRAZ ARA VEREYİM. AÇLIKTAN ÖLÜYORUM...

VE...

HIMM... ÇOK LEZZETLİYMİŞ...

MAY YENGEME GİTTİĞİMDE PEK AÇ OLMAYACAĞIM.

BUGÜN LORENZO JAKOPİ, HAPİSTEN ÇIKIYOR.

KEŞKE HİÇ ÇIKMASA DİYE İÇİNDEN GEÇİRİYORDU, MAVİ KAPLAN...

MAHMUT'A YAPTIKLARINDAN SONRA...

KAPLAN YILLAR ÖNCE AND İÇMİŞTİ.

ÖMÜR BOYU HAPSOLSA BİLE İNTİKAMINI ALACAKTI.

MAVİ KAPLAN....

--JAKOPİ'yi YAPTIKLARINA PİŞMAN EDECEKTİ...

TAM JAKOPİ'NİN ADAMLARINI ELEGEÇİRMİŞKEN...

--ÖRÜMCEK ADAM ONA ENGEL OLMUŞTU...

BU ARADA GLOB GAZETESİNDEKİ BİR FOTOĞRAF İLGİSİNİ ÇEKMİŞTİ...

GLOB

...URULDU!..

ÖRÜMCEK VE MAVİ KAPLAN HAYDUTLARLA

BU FOTOĞRAFI ÇEKEN PETER PARKER, BU DÜĞÜMÜN ÇÖZÜLMESİNE YARDIMCI OLURDU.

ŞOFÖR BEY!.. BİRİNİ GÖRDÜM. DURABİLİR MİSİN?..

BEKLE APRİL. GELİYORUM.

SELAM ARSLANIM.

MERİ CEYN!... SEN!..

ÇOK İYİ GÖRÜNÜ-YORSUN MERİ...

NE VAR NE YOK?..

STÜDYO-YA GİDİP GELİYO-RUZ İŞTE...

YETER ARTIK PARKER! ŞU ANDA GÖREV BAŞINDASIN ÖZEL İŞLERİNİ SONRA HALLET.

YAŞLI KADINLAR-LA ÇIKTI-ĞINI BİLMİ YORDUM.

BANA BAK PİLİÇ! SEN NEDEN ÇOCUK PARKINA GİTMİYORSUN Z.

SİNİRLENME-YİN. MAKYAJI-NIZ AKACAK.

BAKİN OLUN BAYANLAR.

BANA BAK KIRMIZI SURAT!

KAÇALIM ŞO-FÖR BEY. DOĞ-RU GAZETEYE SÜR!...

DER-HAL BAYIM.

ERKEK ARKADAŞINIZ SİZİ EKTİ GİBİME GELİ-YOR.

PETER! NEREYE GİDİYOR-SUN?

İKİ-MİZ-DEN DE AKIL-LIY-MIŞ.

EĞER O YAKI-ŞIKLIYI ELİNDEN KAÇIR-MAK İSTE-MEZ-SEN.....

KAÇIRMAK MI?.. SEN NE DİYOR-SUN! ELİME GEÇSE ÖL-DÜRÜRÜM ONU!...

PARKER EVİNİ AYNI ZAMANDA...

..FOTOĞRAF STÜDYOSU OLARAK DA KULLANIYORDU.

EVDE DİKKATİ ÇEKEN BİR ŞEY YOKTU...

DERLİ TOPLUYDU.

YALNIZ ÖRÜMCEK ŞEKLİNDE BİR VERİCİ BULUNMUŞTU.

KİTAPLARINDAN FEN ÖĞRENCİSİ OLDUĞU BELLİYDİ.

MAVİ KAPLAN DAHA SONRA KARANLIK ODAYA GİRDİ...

BURADA DA ARADIĞINI HENÜZ BULAMAMIŞTI...

BU REŞİMLERİ NASIL ÇEKMİŞ OLABİLİRDİ?

SONRA.

BELEDİYE MAHKEMESİNDE BÜYÜK BİR KALABALIK TOPLANMIŞTI.

BAY JAKOPİ, TOVER, ELİNDEKİ DELİLLERLE SİZİ KURTARACAK MI?..

BEN NAMUSLU BİR İŞ ADAMIYIM.

NAMUSLU HA! KUZU POSTUNA BÜRÜNMÜŞ KURT.

PARKER!

SELAM, APRİL!

KAPA ÇENENİ PARKER!..

MAVİ KAPLANIN SİZİ ARADIĞI SÖYLENİYOR...

BAŞKA SORU YOK. YOL AÇIN!..

JAKOPİ ÇIKTIĞINA GÖRE İNTİKAM SAATİ GELDİ DEMEKTİR.

PARKER BURDA MI?

MUTLAKA GELMİŞ-TİR...

İKİ TANE ZIRHLI KAMYON GELDİ!

BİRAZ SONRA...

AAiiiEEEEEE!

ANİDEN...

POLİSLERİ ETKİSİZ HALE GETİ-RİN...

BAM

ÖTEKİLER NASIL OLSA BİR ŞEY YAPAMAZ...

BAM

BAM

MANYAK MI BUNLAR?

BAM BAM!

NELER OLU-YOR PETER?

BLAM!

BU TARAF-TAN JAKOPİ!

NİÇİN BU KADAR GECİKTİNİZ?

TRAFİK ÇOKTI-KALIY-DI.

AMA PLANLA-DIĞIMIZ GİBİ SİZİ SALİMEN KAÇIRDIK.

NERE-YE Gİ-DİYOR-SUN PAR-KER?

RESİM ÇEKME-YE. SEN DE YAZIYA BAŞ-A SAN İYİ OLUR.

AZ SONRA...

APRİL'E RESİMLERİ ÖRÜMÇEK ADAMIN ÇEKECEĞİNİ SÖYLEYEMEZ DİM Kİ...

JAKOPİ BURNUNU ESRAR İŞİNDEN KUMAR İŞİNE KADAR SOKUYOR.

MAHKEMEYİ KAYBEDECEKTİ. ONUN İÇİN KAÇIRDILAR.

FAKAT FAZLA UZAĞA GİDEMEZ!..

ARKADAKİLER POLİSLERİ OYALARKEN ÖNDEKİLER DE ONU KAÇIRIYOR!

ŞU MASKELİ HAYDUTLARA BİRAZ NUMARA ÇEKELİM.

ÇOKTANDIR GÖSTERİ YAPMIYORDUM.

KRAŞŞ!

ÖRÜMÇEK ADAM

YOKSA CEVAR'I MI BEKLİYORDUNUZ?

DURDURUN! ÖLDÜRÜN!

TEKER TEKER GELİN!..

BENİ YAKALAMAK İÇİN UĞRAŞMANIZ GEREKECEK.

BENİM BİLDİĞİM GORİLLER DAHA DAYANIKLI OLUR.

ESKİDEN BÖYLE TEK YUMRUKTA DEVRİLMEZLERDİ.

TRANK!

KAPA ÇENENİ GEVEZE BÖCEK!

BENDEN BUNU İSTEMEYİN.

HEP BİRDEN SALDIRALIM!

VURUN.

FENA KISTIRDILAR...

KEŞKE JAKOPİ'Yİ İZLESEYDİM.

AMA BENDE BU ÖRÜMCEK GÜCÜ OLDUKÇA...

İSTEDİĞİM AN FİKİR DEĞİŞTİREBİLİRİM.

PAT!

BAĞIŞLAYIN, AMA SIKILDIM BEN!..

SENİ DELİK DEŞİK EDECEĞİM!

KAÇAMAYACAKSIN BÖCEK KAFALI!

BENİ PEK İYİ TANIMIYORSUN GALİBA.

NE? İNSAN DEĞİL BU? SİHİRBAZ!

BAM!

BAM!

DUR! BİZİ VURUYORSUN.

BAM!

ÖRÜMCEK ADAM SON HIZLA GİDEN KAMYONDAN ATLADI.

KAPI YERİNE BACADAN ÇIKMAKLA İYİ ETMEDİM.

PAM!

ARKAMI BİR YERE ÇARPTIM!..

SANKİ ELLİ İĞNE BİRDEN YEMİŞ GİBİYİM. HER HALDE BİR HAFTA OTURAMAM.

EYVAH! KAMYON DA ÜZERİME GELİYOR!

BU MAVİ KAMYONU TANIDIM. MAVİ KAPLAN, HİÇ KİMSE İÇİN FRENE BASMAZ!

TAMAM! BİRAZ DAHA GEÇİKSEYDİM YOLA RESMİM ÇIKARDI.

MAVİ KAPLAN, MANHATTAN'IN KENAR MAHALLELERİNE İLERLEMEKTE OLAN JAKOPİ'NİN PEŞİNE DÜŞTÜ...

JAKOPİ KENDİNİ GÜVENDE HİSSEDİYOR, KURTULDUĞUNU SANIYORDU.

ETRAFTA HEP ONUN ADAMLARI VARDI...

ONLARI DA GÖRÜYORDU...

BU SIRADA.

BROKLİN'E DOĞRU GİDİYORLAR...

ACELE ETMELİYİM. YOKSA GÖZDEN KAÇIRACAĞIM!..

NE ŞANSSIZLIK...

KEMENDİMİ ATACAK YER GÖREMİYORUM.

TÜH BE!

AMAN TANRIM!

TUTUNABİLECEĞİM BİR YER YOK-

KORKARIM Kİ-

KRAAS!

KUSURA BAKMAYIN- İSTEYEREK OLMADI. GÜLEGÜLE OTURUN!

MİLDRED!

HOŞÇAKALIN.

BU SIRADA...

MAVİ KAPLAN, JAKOPİ'Yİ GÖTÜREN ARABAYI GÖZDEN KAÇIRMAMAGA ÇALIŞIYORDU...

MAVİ KAPLAN, JAKOPİ'NİN KÖPRÜDE BİR NUMARA ÇEVİRECEĞİNİ HİSSETMİŞTİ...

GERÇEKTEN DE YANILMAMIŞTI...

ARKAMIZDA! NE YAPACAĞIZ?

EL BOMBASINI KULLAN! ÇABUK!

KAMYONUN ARKASINDAN MAVİ KAPLAN'IN ARABASINA BOMBA FIRLATMIŞLARDI...

MAVİ KAPLAN HİÇBİR ŞEY YAPAMAZDI.

ARABASINI TERKEDİP SUYA ATLADI.

BROOM!

KORKULUKLARI PARÇALAYAN ARABA, KÖPRÜDEN AŞAĞIYA UÇTU...

MAVİ KAPLANIN ARABASI PARAMPARÇA OLMUŞTU...

VE JAKOPİ KAÇMIŞTI.

SONRA GAZETEDE.

BİRDENBİRE NEREYE KAYBOLDUN, PARKER?

FOTOĞRAF ÇEKİYORDUM.

BERABER ÇALIŞACAKTIK, UNUTTUN MU? MUHABİR BENİM. BENİ DİNLEYECEKSİN.

BEN SERBEST ÇALIŞIYORUM. KİMSEDEN EMİR ALMAM.

BU GÖREVİ BARNEY'İN HATIRI İÇİN ÜSTLENDİM.

BİR DAHA FOTOĞRAFÇIYA İHTİYACIN OLURSA KENDİNE BİR MAKİNE AL VE FOTOĞRAFINI ÇEK!

BU KENTTE TEK KALSAN YİNE DE İSTEMEM SENİ.

BARNEY! O ADAMA TAHAMMÜL EDEMİYORUM! ONUNLA ÇALIŞAMAM.

KLAYTON ONU İSTİYOR...

O ZAMAN KLAYTON DENEN ADAM DELİNİN BİRİ.

OLABİLİR... BANA KLAYTON'U BAĞLAYIN.

KLAYTON --- BEN BARNEY BUŞKIN.

HAKLIY-MIŞSINIZ EFENDİM.

PETER SANDI-ĞIMIZDAN DA İYİYMİŞ...

PETER'İN KALBİ KIRILMIŞTI.

BEN DE BÖLGE İLE ÇALIŞMAK ZOR DİYORDUM.

APRİL BAS-TIRDI ONLARI.

İYİ BİR MAAŞIM VAR - BARNEY BENDEN MEM-NUN - HER ŞEY YO-LUNDAYKEN ---

APRİL'E DÜ-ŞECEK NE YAPTIM KI?

O NE? ÖRÜM-CEK HİSLE-RİM BİR ALARM A-LIYOR!..

İÇERDE BİR ŞEY VAR, AMA NEDİR?..

PETER PARKER YAVAŞÇA KAPIYI AÇARAK İÇERİ GİRER GİRMEZ --

MAVİ KAPLAN!..

DEMEK BENİ TANIYORSUN PARKER? BEN DE SENİN KİM OLDUĞUNU BİLİYORUM.

SIRRINI ÖĞRENDİM!

BİRİNCİ BÖLÜM SONU

İNTİKAM YEMİNİ

İKİNCİ BÖLÜM

ÖRÜMCEK ADAM OLDUĞUMU BİLİYOR.

KİMSE ANLAYAMAZ MI SANIYORDUN ?..

BU GAZETE SENİ ELE VERDİ...

ANLAMIYORUM. BU, DÜNKÜ BUGLE GAZETESİ.

ROL YAPMA PARKER. ÖRÜMCEK ADAMLA HAYDUTLARI HAKLARKEN ORADA FOTOĞRAFÇI YOKTU.

BÖLGE PETROL KRİZİ

ORADA OLMANIN AÇIKLAMASI ŞU. SEN DE JAKOPİ'NİN ADAMISIN. İKİLİ OYNUYORSUN...

YOK CANIM. ÖRÜMCEKLE ÖZEL BİR ANLAŞMAMIZ VAR.

ÇEKTİĞİM RESİMLERDEN ALDIĞIM PARAYI KIRIŞIRIZ.

İŞE ÇIKTIĞI ZAMAN BANA HABER VERİR.

ANLAŞMA HA!..

DEMEK DOLABINDA BULDUĞUM TELSİZİ DE O VERDİ HA...

DUR BİR DAKİKA! EVİME GİRME İZNİNİ KİM VERDİ SANA, SÖYLER MİSİN...

ÖZÜR DİLERİM PARKER.

BİR DAHA RAHATSIZ ETMEM.

GİDİYOR. ALLAHTAN GERÇEK KİMLİĞİMİ ANLAMADI.

AMA O KADAR YAKLAŞTI Kİ, DUDAĞIM UÇUKLAYACAKTI...

HOŞÇAKAL...

ÇEKTİĞİM RESİMLER YÜZÜNDEN ÖRÜMCEK ADAMIN KİMLİĞİNİ AÇIĞA VURAMAM...

BUNDAN BÖYLE ADIMLARIMI DAHA DİKKATLİ ATMALIYIM.

ZATEN BAŞIMDA YETERİ KADAR DERT VAR. BİR YANDAN DA İŞ...

DAILY GLOBE

BOŞ ZAMANLARIMDA ÖRÜMCEK ADAM OLARAK ADALETE YARDIMCI OLUYORUM.

BİRAZ KENDİMİ DÜŞÜNMELİYİM. YOKSA ÇILDIRACAĞIM...!

BİRKAÇ DAKİKA SONRA PETER, BUGLE GAZETESİNDEYDİ.

HADI APRİL. BİR KEZ DAHA DENE. ANLAŞIRSINIZ.

ONUNLA ÇALIŞMAK ŞEYTANLA ÇALIŞMAK GİBİ BİR ŞEY...

PARKER, OĞLUM! MAVİ KAPLAN'LA JAKOPİ'NİN ÖYKÜSÜNÜ BİRLİKTE HAZIRLAMANIZI İSTİYORUM...

OLABİLİR BARNEY...

BU GÖREVİ DAHA ÖNCE REDDETMİŞTİNİZ BAY PARKER. BEN DE BAŞKASI İLE ANLAŞTIM.

NE OLACAK.

NE OLACAĞINI SÖYLERDİM, AMA NEYSE...

APRİL!

ALDIRMA OĞLUM. APRİL İNATÇIDIR, AMA İYİ KIZDIR.

TAMAM BARNEY. BENİM İÇİN FARKETMEZ.

BÖYLESİ DAHA İYİ...

O ANDA PARKTA.

İŞTE BÖYLE. MALI YERİNE ULAŞTIRIYORUM. BÜTÜN BİLDİKLERİMİ ANLATTIM AMA DAHA PARAMI VERMEDİN...

GÜVEN BANA LUSING. VERECEĞİM.

İNANMAK MI? YILLARDIR KİMSEYE İNANMIYORUM BEN. RAHAT UYUYAMIYORUM. AMA ANLATMAK ZORUNDAYDIM.

JAKOPİ BİR DUYARSA SAĞ BIRAKMAZ BENİ.

NASIL BULAŞTIN BU İŞE?

SİZ BİR MELEK ARIYORDUNUZ DEĞİL Mİ? İŞTE SEVGİSİZ BÜYÜMÜŞ BİR ÇİNLİ.

BUNLU BEKLİYORDUNUZ, AMA HAYIR. BENİ SEVEN BİR AİLEM VARDI.

BU İŞİ YÜKSELMEK İÇİN YAPTIM. KENDİMİ O KADAR AŞAĞILIK HİSSEDİYORDUM Kİ...

BİR SORU DAHA LU... BELKİ DE EN ZORU...

BİRAZ SONRA...

EVET...

ADIM APRİL. BENİ LU SİNG GÖNDERDİ. KENDİSİ HASTALANDI DA...

ONUN İŞİNİ ÜSTLENİRSEM BANA DA PAY VERECEĞİNİZİ SÖYLEDİ...

TABİİ BEBEĞİM. LU-SİNG SANA İŞİ ANLATTI MI?

EVET. BİR YERDEN BİR YERE PAKET GÖTÜRECEĞİM. SORU SORMAK YOK.

ÇABUK KAVRADIN BEBEK. BECERİRSEN SÜREKLİ ADAMIMIZ OLURSUN.

PARAMI ÖDEDİĞİNİZ SÜRECE, TABİİ...

AZ SONRA

...İÇKİYİ FAZLA KAÇIRAN BİRİ Mİ? YOO, SARHOŞ DEĞİL. YARALI GİBİ.

ONU TANIDIM. FİLLY'NİN ADAMLARINDAN, ROBİNS!..

KURBANLARINDAN BİRİ SENİ ARKADAN MI VURDU?

MAVİ KAPLAN SALDIRDI BANA.

YOK CANIM. NUMARA YAPMA BANA!..

DOĞRU SÖYLÜYORUM. BENDEN BİLGİ ALMAK İSTEDİ. SONRA ÇEKTİ GİTTİ...

TABİİ CANIM, ANLAŞILIYOR. SEN HİÇ BİR ŞEY YAPMAMIŞSIN...

GÜLMEM BİTİNCE. HATIRLAT DA SENİN İÇİN BİRAZ ÜZÜLEYİM.

MAVİ KAPLAN ROBİNS'İN PEŞİNDE. DEMEK Kİ ROBİNS, JAKOPİNİN HESABINA ÇALIŞIYOR!..

İŞTE, MAVİ KAPLANIN ARABASI!..

İÇİMDEN BİR SES, KAN GÖVDEYİ GÖTÜRMEDEN HAREKETE GEÇMEMİ SÖYLÜYOR...

BAK HELE SEN... KİMİ GÖRÜYORUM...

ÖRÜMCEK ADAM!..

YA O, YA DA ORK'TAN MORK...

SİLAHINI İNDİR DE KONUŞALIM BİRAZ!..

KONUŞACAK BİR ŞEY YOK ÖRÜMCEK. İŞİM VAR, BENİ YALNIZ BIRAK!

SANA YAN GÖZLE BAKAN HERKESİ VURMAYA DEVAM ETTİĞİN SÜRECE OLAMAZ!.. BU JAKOPİ İŞİNDE, KENTTEKİ HERKESİ ŞAŞI GÖRÜYORSUN!..

NEDİR JAKOPİ İLE ALIP VEREMEDİĞİN, MAVİ KAPLAN?

DEĞERLİ BİR ARKADAŞIMI ÖLDÜRDÜ.

ANLATMAK İSTERMİŞİN?

TABİİ... BELKİ O ZAMAN JAKOPİ'YE DUYDUĞUM NEFRETİ ANLAYABİLİRSİN.

AŞAĞI YUKARI BUNDAN ON YIL KADAR ÖNCEYDİ...

"SURİYE'DEKİ ŞAM KENTİNDE JAKOPİNİN EROİN ŞEBEKESİNİN İZİNİ BULMUŞTUM."

"O ZAMANLAR TECRÜBESİZ OLDUĞUMDAN HEMEN YAKALANDIM..."

"JAKOPİ'NİN ADAMI HATAŞ, ÇOK KATI KALPLİYDİ. ÖZEL YÖNTEMLERİ VARDI, DÜŞMANLARINA KARŞI..."

"BANA ÇEŞİTLİ İLAÇLARIN KARIŞIMINDAN ELDE EDİLMİŞ BİR İĞNE YAPTI---"

"SONRA ADİ BİR KÖPEK GİBİ SALA BAĞLAYIP IRMAĞA ATTI-"

"SAL KIYIDAN UZAKLAŞIRKEN BAYGINDIM. AMA YÜZÜNDEKİ ALAYCI İFADEYİ GÖRDÜM. ÖLMEDEN ÖNCE DELİRECEĞİMİ BİLİYORDU ---"

"BEŞ SAAT SONRA ÇIĞLIKLAR ATMAYA BAŞLAMIŞTIM-"

"O KADAR BERBAT BİR DURUMDAYDIM Kİ IRMAĞA GENÇ BİR ÇOCUĞUN ATLADIĞINI FARKETMEMİŞTİM BİLE ---"

"ÇOCUK ÖNCE İPLERİMİ KESTİ-"

"BENİ GÜÇLÜKLE KIYIYA ÇEKTİ. ÇOCUĞUN ADI MAHMUT'DU

"MAHMUT GÜNLERCE BANA BAKTI- İLAÇLARI DIŞARI ÇIKARMAMA YARDIM ETTİ- ÜSTÜMLÜ BAŞIMI TEMİZLEDİ-"

"O ÇOCUK BENİM ADETA HAYVANLAŞTIĞIMI GÖRDÜ, AMA BENDEN TİKSİNMEDİ ---"

İYİ KALPLİ MAHMUT, İYİLEŞENE KADAR BAKTI BANA. BÜTÜN İSTEĞİ ONU AMERİKA'YA GÖTÜRMEMDİ. ORADA ÇALIŞACAKTI.

AMERİKA'YA GETİRDİM. NARKOTİK BÜRODA GÖREV YAPARAK JAKOPİ'NİN ADAMLARINI YAKALATTI. SONRA ONU ÖLDÜRTTÜLER.

HAYATIMI O ÇOCUĞA BORÇLUYUM. ONUN İÇİN MAHMUT'UN ÖCÜNÜ ALMALIYIM.

NE PAHASINA OLURSA OLSUN MAHMUT'UN ÖCÜNÜ ALACAĞIM.

BU SIRADA BİRKAÇ KİLOMETRE ÖTEDE.

İŞTE PARAN BEBEĞİM. BRAVO TAM TAMANINDA GELDİN...

BUNU DA ÇOK TÜKETİYORLAR. YETİŞEMİYORUZ.

PATRONU GÖRÜNCE MİKTARI SÖYLEDE MİKTARI ARTTIRSIN.

OLUR. SÖYLERİM.

BU İŞ İĞRENDİRİYOR BENİ. İĞRENDİRİYOR.

ONBEŞ YAŞINDAKİ ÇOCUKLARIN ELİNE ÇİKOLATA VERİR GİBİ VERİYORLAR BUZEHİRİ.

HEP OKURDUM, AMA UYUŞTURUCU SORUNUNUN BU BOYUTLARDA OLDUĞUNU...

...HİÇ UMMAZDIM. BİR AN ÖNCE BİR ŞEYLER YAPILMALI.

"KADER GÜNÜN BİRİNDE BİZİ---"

"..ÖRÜMCEK ADAM İLE MANHATTAN'IN BATI YAKASINDA KARŞILAŞTIRDI"

BAK SEN! BÜTÜN HIRSIZLAR BURDA TOPLANMIŞ.

MAVİ KAPLAN, HER NEYSE...

NASIL DA İNSANIN KALBİNİ KIRIYORSUNUZ...

BUNCA YILDIR KÖTÜLERLE SAVAŞIYORUM, DAHA ADIMI BİLMİYORSUNUZ.

AMA ONU TANIYORSUNUZ.

BLAM!

ŞİMDİ ŞAN ŞÖHRET SIRASI DEĞİL--

YAPILACAK İŞİMİZ VAR ÖRÜMCEK.

HEY! DURSANA. NE YAPIYORSUN?

BANG!

BANG!

SAHTE KURŞUN KULLANIYORUM. BEN PATRONLARINI ARIYORUM.

TAMAM KAPLAN. BİRKAÇ TANESİNİ DE YUMRUKLA HAKLAYALIM...

BU İŞİN BİR KATLİAMA DÖNÜŞMESİNE İZİN VERMEYECEĞİM!..

BLAAM!

DELİ BUNLAR! BEN KAÇIYORUM!

PARTİYİ YARIDA BIRAKIP KAÇMAK VAR MI?

BUM

BUM

BAZILARINIZ OYUNBOZANLIK EDİYORLAR!..

ELİNDEKİ ÖRÜMCEK TELSİZE BAKARKEN GÜLÜMSÜYORDU ÖRÜMCEK ADAM...

SONRA

İN AŞAĞI PALYAÇO. SENİNLE İŞİMİZ BİTMEDİ...

YOK CANIM SAHİ Mİ?

KÜT!

TANG!!

SONUNDA BAŞARDIK.

KALK AYAĞA SERSEM! CEVAP VER BANA...

JAKOPİ NEREDE SAKLANIYOR?

VALLAHİ BİLMİYORUM.

YALAN SÖYLÜYORSAN...

HAYIR! HAYIR!..

MADEM BİLMİYOR, BU İŞ BURADA BİTER.

ARTIK BANA İHTİYACIN YOK. HOŞÇAKAL...

GENE GÖRÜŞÜRÜZ MAVİ KAPLAN.

HMMM.

ÖRÜMCEK ADAM UZAKLAŞMIŞTI ORADAN...

MAVİ KAPLANA ÖRÜMCEK TELSİZİMDEN SÖZ EDEMEZDİM...

SON PERDEDE GERÇEK KURŞUN KULLANACAĞINA EMİNİM...

BİR İŞİ SONUÇLANDIRMA YÖNTEMLERİMİZ NE KADAR FARKLI, ONUNLA-

BU ARADA...

BAY JAKOPİ. BAKIN, YENİ KIZIMIZ. BUGÜN İYİ İŞ YAPTI...

BECERİKLİ OLMASI ÇOK İYİ...

HIMM... HİÇ FENA DEĞİL. SANA MAL TAŞITMAK YAZIK...

NE İSTERSENİZ YAPARIM EFENDİM.

SANA YAKINDA BİR GÖREV VEREBİLİRİM BEBEK.

DAHA ÖNCE TANIŞMAMIŞTIK YA?.. YÜZÜN HİÇ YABANCI DEĞİL DE...

DUR BAKAYIM! BEN GÖRDÜĞÜMÜ UNUTMAM. SENİ MAHKEME KAPISINDA GÖRMÜŞTÜM. BİRİYLE TARTIŞIYORDUN.

SEN GAZETECİSİN. YANİ BİR CASUSSUN!.

YAKALAYIN!

HEMEN EFENDİM.

BIRAKIN BENİ!

BİR YERE GİDEMEZSİN BEBEK!

KRAAŞ!

YAVAŞ OLUN BAKALIM!

ÖRÜMCEK ADAM!

KIZI RAHAT BIRAKIN!

BELKİ GÖRÜNDÜĞÜNDEN AKILLISINDIR.

REİS! DENİZCİ! KOŞUN!

APRİL! ÇABUK KAÇ!

TAZE KUVVET GELİYOR!..

BİZİ Mİ ÇAĞIRDIN JAKOPİ?

ÖRÜMCEK ADAMI YOK EDİN!

YOK EDİN HA!.. HERKES SENİN DÜŞMANIN MI? BİRAZ DOST KAZANMALISIN!

VINN!

BİLİRSİN, ADAM ÖLDÜRMEK SUÇTUR.

SİLAHLARIMIZI KÖRELTTİ!..

EVET, ŞÖYLE KALIN KAFALILAR!..

ŞİMDİ GELDİĞİNİZ YERE DÖNÜN!

TRAK

APRİL! KAÇMANI SÖYLEMİŞTİM.

GİDİYORUM Gİ DİYORUM!

AMA SEN BİR YERE GİDEMEZSİN SERSERİ! GENE HAPSE ATTIRAMAZSIN BENİ!

YOK CANIM! CİDDİ MİSİN SEN?..

PAT! PAT!

BİRKAÇ GÜN O TAHTALARDA YAT DA AKLIN BAŞINA GELSİN...

BAM

KENDİMİ O KADAR FORMDA HİSSEDİYORUM Kİ...

KRANK!

BEN ÇIKIYORUM. ARABA DIŞARDA...

O MASKELİ BU TARAFA BAKMIYOR.

FIRSATI KAÇIRAMAM.

BU ARADA...

SONUNDA BUNU DA Mİ YAPACAKTINIZ?

KIZI BIRAK DA GİDELİM!..

OLMAZ! BİR ADIM DAHA ATAR SAN ALFRED KIZI VURUR.

YANILIYORSUN PİS DOMUZ!

BAM!!

AAAH!

TANRIM! ÖLDÜRDÜN ONU!..

HAYIR! YALANCI MERMİ KULLANDIM.

JAKOPİ'NİN PEŞİNDEYİM.

SEN DELİ MİSİN? NE YAPTIM BEN SANA?

ESKİ BİR HESAP JAKOPİ!..

TRAK TRAK

HİLE YOK! ELİNİ GERÇEK MERMİ YERİNE KAYDIRDIN. GÖRDÜM!

NEDİYORSUN SEN? O BİR KATİL!

ŞİMDİ DE KAÇIYOR!..

VINN!

ÖRÜMCEK! SEN NE KARIŞIYORSUN?..

JAKOPİ KORKUYLA DIŞARI FIRLADI...

KAÇMALIYIM KİMSE GÖRMEDİ BENİ.

ÖNÜNE BAK SANA APTAL. EZECEKSİN BENİ!..

TANRIM! PATRON!..

BİR SANİYE SONRA BİR BUÇUK TONLUK ARABA, JAKOPİ'Yİ ELEKTRİK DİREĞİNE ADETA ÇAKTI VE PASTIRMA GİBİ YAPTI...

PAAM!...

İNANAMI YORUM.

EZİLDİ!

HEM DE KENDİ ADAMI EZDİ...

APRİL BAVILDI. ONU HASTANEYE GÖTÜREYİM.

BEN DE YARIM KALMIŞ İŞLERİMİ BİTİREYİM.

ÖRÜMCEK! BİR GÜN, KÖTÜLERE MERHAMETİN HATA OLDUĞUNU ANLAYACAKSIN!..

OLABİLİR. ANLADIĞIM GÜN DE İNŞALLAH EMEKLİ OLURUM.

DAHA SONRA MEZARLIKTA...

"GÖREVİMİ YAPMIŞ, YEMİNİMİ YERİNE GETİRMİŞTİM."

"FAKAT MAHMUT YOKTU ARTIK."

"HUZUR İÇİNDE UYU MAHMUT."

"PIRIL PIRIL AY BİLE İÇİMDEKİ KARANLIĞI AYDINLATAMIYORDU."

BU MACERANIN SONU

Sen Ölmüştün

Mega ¡ Macera!

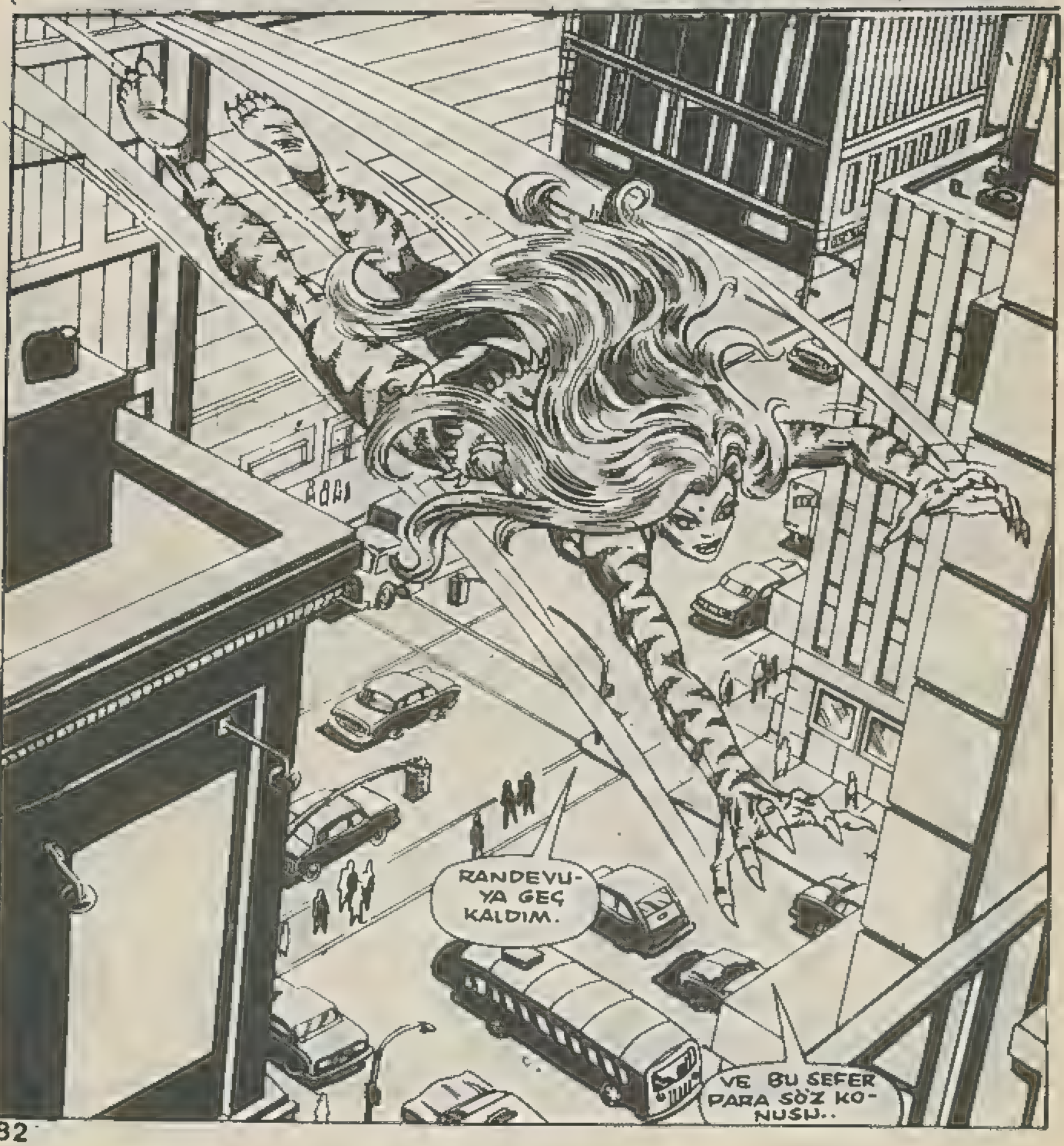

PERGELLERİ AÇMAM FENA OLMIYACAK.

HAYDİ.

..KENDİ USULÜNLE YÜRÜ KAPLAN.

ŞAN VE ŞÖHRETE BİRKAÇ BLOK KALDI. BEN.!

HEY! NE OLUYOR ORDA ?..

GÖRÜNÜŞE BAKILIRSA-BİZİM MAVİ ÇOCUKLARDAN BİRİNİN BAŞI DERTTE.

BİR PARÇACIK GEÇ KALMAKTAN BİRŞEY ÇIKMAZ. POLİSİN YARDIMA İHTİYACI OLABİLİR.

BAKIN DAHA ÖNCE SÖYLEMİŞTİM. BURADA BİRA İÇİLMEZ DİYE. ÇEVREDEKİ DÜKKAN SAHİPLERİNDEN ŞİKAYET ALIYORUZ.

ÖYLE Mİ? HİÎ.. NE İLGİNÇ..

BİZ DE SİZDEN ŞİKAYETÇİYİZ.

SİZİ İÇERİ TIKMAK İSTEMİYORUM AMA.

DOSTUM İÇERİ TIKILACAK SENSİN.

HEM DE BUNUNLA!

NE AYIP NE AYIP!

POLİSİN EN BÜYÜK YARDIMCINIZ OLDUĞUNU BİLMİYOR MUSUNUZ.

HEY! O NE..

İMDAAT!

ÇOK DA GÜRÜK TAHTAYMIŞSIN!

HER NEYSE!

MEMURA SALDIRMAK SUÇTUR.

İMDAAT!

ŞU FARELERE BAK NASILDA KAÇIŞIYORLAR. ONLARI YAKALIYABİLİRİM.

GİTMELERİNE İZİN Mİ VERECEKSİN.

YOO TEŞEKKÜRLER. ONLARI NEREDE BULACAĞIMI BİLİYORUM.

BEN DE ÇOCUKKEN ONLAR GİBİYDİM. BU CİVARDA BÜYÜDÜM. NE DÜŞÜNDÜKLERİNİ BİLİYORUM.

ONLARLA KONUŞACAĞIM. EĞER DİNLEMEZLERSE KENDİ USULÜME GÖRE KONUŞACAĞIM.

HAPİSHANE BU ÇOCUKLARA GÖRE DEĞİL.

DEĞİL!

SMACK

ÇOK TATLISIN BİLİYOR MUYDUN?

EVLİ MİSİN?

HAYIR.

NÖBETİN NE ZAMAN BİTİYOR?

SAAT DOKUZDA.

GÜZEL. BENİ YEMEĞE GÖTÜREBİLİRSİN.

KUSURA BAKMA SIRADA ÇOK BEKLEDİM.

BİRŞEY KAÇIRDIM MI?

HAYIR LBO.

PEK SAYILMAZ..

ALTI DAKİKA..VE İZ BLOK SONRA...

NEREDE BU KIZ?

MADİSON CADDESİNDE TARİHE GEÇECEK BİR REKLAM KAMPANYASI HAZIRLADIK. BAŞROLDEKİ BAYAN YOK ORTADA.

İZ BİZ BURGER

KAHRAMANLARIN YEMEĞİ

İŞTE GELDİM! YOLDA BİR KAÇ SORUN ÇIKTI AMA..

SEN PROFESYONEL DEĞİLSİN!..

GİT HAZIRLANDA SENİ ROL ARKADAŞINLA TANIŞTIRAYIM.

ROL ARKADAŞIMIZ.

ONU DUYDUN..

KWIKKEE BURGER

KARŞINIZDA HARİKA DUVAR SÜRÜNGENİ VE SON DERECE FOTOJENİK ÖRÜMCEK ADAM.

HEY DURUN BİR DAKKA!

İZ BİZ BURGER"İN REKLAMI İÇİN ÖZELLİKLE BENİ İSTEDİĞİNİ SÖYLEMİŞTİN. KAHRAMANLARDAN YARARLANMA FİKRİNİ VEREN SENİN! BÖYLECE PRESTİJİM ARTAR DİYORDUN.

ARTACAK DA..

PATRON İKİ KAHRAMANIN DAHA İYİ OLACAĞINI SÖYLEDİ. VE.. ÖHÖM. ÖRÜMCEK ADAM SENDEN DAHA...

TANINMIŞ BİRİ.

AMA HAKSIZLIK BU DEMİŞTİNİZ Kİ.

BOŞUNA ÇENE YORMA. SENİ BEKLERKEN BU İŞİ BIRAKMAYA KARAR VERDİM.

TEŞEKKÜRLER BİCKEY.

NE DEMEK BU?

İŞTEN AYRILIYORUM.

O PARAYA İHTİYACIM VARDI... YENGEM EVİNİ PANSİYON HALİNE GETİRİYOR ONA YARDIM ETMEK İSTİYORDUM.

AMA YETERİ KADAR DÜŞMANIM VAR. BİR DE REKLAMCILIĞA BAŞLADIĞIMI GÖRÜRLERSE DEMEDİKLERİNİ BIRAKMAZLAR

TİGRA'YI TEKRAR GÖRMELİYİM.. FELAKET BİR KIZ!

İNTİKAM BIRLİĞİNİ BIRAKTIKTAN SONRA HAYATINA BİR TÜRLÜ YÖN VEREMEMİŞTİ VAHŞİ KEDİ. NE YAPMASI GEREKTİĞİNİ KESTİREMİYORDU.

..AMA GELECEĞİ İÇİN KARAR VERENE KADAR REKLAM KAMPANYASINA KATILMAKTA HİÇ BİR SAKINCA GÖRMÜYORDU.

KAPI BU TARAFTA TIGRA.

EVET, ÇOK GÜZEL BİR KAPI.

UNUTMA. DENEME FİLMİ İYİ ÇIKARSA TV KAMPANYASINA BAŞLIYACAĞIZ.

TV, VEYA MV. İŞTE GÖRÜN BU.

SEN HA!

KİM OLABİLİR?

BOŞUNA ZAHMET ETTİN. BİZ İŞİ BİTİRDİK BİLE.

BEN SENİNLE KONUŞMAYA GELDİM.

NEDEN?

ÇÜNKÜ BİRLİKTE ÇOK GÜZEL MÜZİK YAPACAĞIMIZA İNANIYORUM.

BEN MÜZİK ALETİ ÇALMAM Kİ...

O ZAMAN YEMEĞE NE DERSİN. ARKASINDAN AĞ HAMAĞINDA NEFİS BİR UYKU?

ÖZÜR DİLERİM YEMEK DAVETİMİ ALDIM. HAMAKTA YATMAK İSE ALERJİ YAPIYOR.

HOŞCAKAL.

OĞLUM SEN ALEN DELON MUSUN? KENDİNİ APTAL YERİNE KOYDUN?

ACEMİ DELİKANLILAR GİBİ DAVRANDIN.

ASLINDA BENİ HEYECANLANDIRAN TİGRA DEĞİL KARA KEDİ!

VE BU SANA FELİCİA'YI HATIRLATIYOR.

ÇOK TEHLİKELİ BİR YOL İZLİYORSUN. ÖRÜMCEK. KARA KEDİNİN YERİNİ TUTACAK BİRİNİ BULMAYA ÇALIŞIYORSUN..

OH OH..

HİSLERİM ŞU YOLDA GİDEN ADAMDA BİR ŞEY VAR DİYOR.

BU ADAMI İZLERSEM FENA OLMIYACAK. TEHLİKELİ BİRİ OLABİLİR.

BU ARADA..

O YAKIŞIKLI POLİSİN ÇALIŞTIĞI KARAKOLU BULMAK ZOR OLMADI. İŞTE ORDA BENİ BEKLİYOR.

NİYE ONUNLA ÇIKMAK İSTEDİM SANKİ?

BİLL YÜZÜNDEN.

SEVGİLİ, TATLI, YAKIŞIKLI BİLL. ÖLDÜĞÜNDEN BERİ KİMSE YERİNİ TUTAMADI...

BU YAKIŞIKLI BİLL'İ HATIRLATIYOR BANA. GEÇMİŞİMİ YENİDEN YAŞAMAK İSTEMEM SUÇ MU?

UMARIM GİTMİYORSUN YAKIŞIKLI..!

ŞEY..BEN ASLINDA GELECEĞİNİ TAHMİN ETMEMİŞTİM.

GELDİM, GÖRDÜM..VE BİLİYORUM Kİ YENECEĞİM! BANA İSMİNİ SÖYLEMEDİN...

BANA NEDEN GREER DEMİYORSUN?

BENİMKİ DE CARL KRONSKY

O SIRADA YAKINDA BİR İTALYAN LOKANTASINDA..

ÇOK SALDIRGANSIN CANIM.

FLORIO'S LASAC

HER ZAMAN BÖYLE MİYDİN YOKSA..

PURRRRR

ALAY ETMA CARL. EVLENDİĞİM ZAMAN HANIM HANIMCIK BİR KADINDIM.

BENİMDE KENDİME GÖRE HAYALLERİM VARDI. BÜTÜN İSTEDİĞİM KOCAMI MUTLU ETMEKTİ.

BUNDAN TABİİ NE OLABİLİR.

BU TÜR KIZLARA

BAYILIRIM.

GREER NELSON?

SEN KİMSİN?

ÖLÜM!

CRASH

SENİ ÇOK GELİŞMİŞ GORİL/ NE YAPTIĞINI SANIYORSUN?

BU BAYAN BENİM ARKADAŞIM. ONUNLA

KAPA ÇENENİ.

TAK

CARL. ÇOK RİCA EDERİM SEN BU İŞE KARIŞMA.

BANA BIRAK BU SERSERİYİ..

EVET, GREER NELSON, BEN YALNIZCA SENİ İSTİYORUM.

PEKİ AMA NEDEN? KİMSİN SEN?

ZABO.!

DEMEK HATIRLADIN. ZABO BUNA MEMNUN OLDU.

BASH

AMA SEN OLAMAZSIN SEN ÖLMÜŞTÜN...

ÖLDÜĞÜNÜ GÖRDÜM!

SEN ÖYLE İSTEDİN. ÖYLE GÖRDÜN ZABO ÖLMEDİ!

AMA SEN ÖLECEKSİN.

AH! HATIRLADIĞIMDAN DAHA GÜÇLÜ.

ONUN HAKKINDA NE HATIRLIYORUM Kİ? HERŞEY O KADAR GERİDE KALDI Kİ TARİH GİBİ.

ESKİ FİZİK HOCAM DOKTOR TUMOLO İLE BİRLİKTE ÇALIŞIYORDUM. İNSAN GÜCÜ HAKKINDAKİ DENEYLER SIRASINDA BENİ KEDİ YAPMIŞTI...

HOCAM FİNANSMANIMIZI SAĞLAYAN DONALBAİN'İN, SÜPER KADINLAR ORDUSU KURMAK DİĞER DENEYLERİMİZDEN YARARLANMAYI DÜŞÜNDÜĞÜNÜ ÖĞRENİNCE DONALBAİN ONU ÖLDÜRMEK İSTEDİ...

VE İRİ YARI FEDAİSİ ZABO'YU ÜZERİMİZE GÖNDERDİ...

KAVGA ESNASINDA ZABO LOBORATUVAR MALZEMELERİNİN ÜZERİNE DÜŞEREK ÖLDÜ...

..VEYA BEN ÖYLE SANDIM.

NEDEN ZABO? NEDEN BUKADAR YIL SONRA DÖNDÜN?

DONALBAİN GÖNDERDİ BENİ GREER NELSON!

RUHU ZABO'YU RAHAT BIRAKMIYOR.

BİR DAKİKA İZİN VERİR MİSİNİZ?

BU "MEZAR-DAN SONRA İNTİKAM" NUMARALARI O KADAR BAYATLADI Kİ İNSANI GIDIKLAMIYOR BİLE.

SEN GERİ ÇEKİL TİGRA. ÖRÜMCEK O DEVİN İCABINA BAKAR.

O GÜZEL BİKLELERİN BOZULMASINI

İSTEMEM!

THUD!

AH.. NASIRIM.. SANKİ ÇİN SEDDİNE ÇARPTIM.

ÇIK BURDAN ÖRÜMCEK ADAM BU İSE KARIŞMANI İSTEMİYORUM.

KARIŞTIM BİLE KEDİCİK..

BU BÖYLE OLMAZ! ZABO İLE KALABALIK BİR RESTORANDA DÖVÜŞEMEM ONU DIŞARI ÇEKMELİYİM.

YÜRÜ YAKIŞIKLI BENİ OKADAR İSTİYORSAN UĞRAŞMAN GEREKİCEK.

ZABO SENİ İSTİYOR. VE SENİ YAKALIYACAK!..

SEN ÜZÜLME TİGRA SEVGİLİM ÖRÜMCEK SENİ KORUR..

İKİNİZ DE BURAYA GELİN! VE O GENÇ BAYAN BENİM KORUMAM ALTINDA!

ZABO DİNLE! İKİMİZ DE O DONALBAİN SERSERİSİNİN PİYONUYDUK! ONA HİÇ BİR BORCUN YOK.
SEN DONALBAİN'İ ÖLDÜRDÜN.
HAYIR! O KENDİ KENDİNİ ÖLDÜRDÜ..
YALANCI!..
KRUNNNKKK!
ZABOYLA ANLAŞMAK KOLAY OLMIYACAK! TABİ, ONDA BEYİN NE GEZER...
ANİDEN...
BİLİYOR MUSUN DEV ABİ. SENİ BURAYA KADAR İZLEDİĞİMDE TİGRA'NIN PEŞİNDE OLDUĞUNU BİLMİYORDUM. HALK HUZURUNU BOZMAĞA NİYETLİ OLDUĞUNU DA...
AMA NEW YORK'U KORUMAK İÇİN SENİN İCABINI BAKMAK ZORUNDAYIM...
YOO YO TATLIM! Bİİ SURATSIZ BOKSÖRÜ NEKADAR KOLAYLIKLA BAĞLADIĞIMI GÖRÜNCE..
EVET BAYIM TUTUKLANDIN!
NE:?
DİKKAT ETSENE HEDEFİMİ YANILTTIN.
ÖRÜMCEK ADAM LÜTFEN GİT!..
İYİMİ KURTARICIM BENİ DUVARA BAĞLADI. VE ZABO ÜSTÜME GELİYOR. OOO CARL'I DA YERE SERDİ..
AMA BENİM YERE SERİLMEGE NİYETİM YOK.

ÖRÜMCEK ADAM, İYİ Kİ AĞIN HENÜZ KURUMAMIŞTI! YAPTIKLARIN HİÇ HOŞUMA GİTMEDİ.

SENİNKİLER DE.

ONUN SUÇUYDU.!.

BIRAK DA KENDİMİ AFFETTİREYİM.

SON KEZ SÖYLÜYORUM DEFOL.

KARAKOL MU? ACELE EKİP YOLLAYIN!

ZABO! BU İŞİ KONUŞAMAZ MIYIZ ?..

ÖLÜME TERK ETTİĞİN ZAMAN KONUŞMAK İSTEMEMİŞTİN.

ZABO KAZADA ÖLMEMİŞTİ, YARALANMIŞTI. UZUN ZAMAN KİM OLDUĞUMU BİLMEDEN YAŞADIM. SONRA GAZETEDE SENİN HAKKINDA BİR YAZI OKUDUM.

BEN DE ARKADAN SALDIRIRIM ZABOYA!

YANİ BU KADAR YIL KİMLİĞİNİ BİLMEDEN Mİ YAŞADIN.

ÖRÜMCEK ADAM NE YAPIYORSUN?

DEMEK ZABO'YA SÜRPRİZ YAPACAKTIN.

ÖYLE DÜŞÜNMÜŞTÜM. EĞER SENİ UYARMASAYDI BAŞARACAKTIM DA.

KWIKK!

BU

OOO... BAŞARDIN BİLE!..

KRASH!

HERKES ZABO'YU APTAL SANIYOR..YUMRUK ATMAKTAN BAŞKA İŞE YARAMAYAN...

CIZBIZ BURGER? BİZİ TAM YERİNE FIRLATTI?

CIZBIZ BURGER

THE HEROIC BURGER

ZABO'YA İYİ DAVRANAN TEK İNSAN DONALBAIN'DI O ZABO'NUN DOSTUYDU. SİZİ CEZALANDIRMADAN HUZURA KAVUŞAMAM.

GERÇEKLERİ GÖRSENE ZABO.

DONALBAIN SERSERİ'NİN BİRİYDİ...

SLAM!

SENİ KULLANMASINA İZİN VERME.

ZAHMET ETME. KOCA OĞLAN DEVRİLDİ..

YOO.. ÖRÜMCEK HİSLERİM.

WHOOSH

DEMİNKİ SARSINTIYI HALA ATLATAMADIM. NERDEYSE KAÇAMIYORDUM YUMRUĞUNDAN.

APTALLAR! ZABONUN HAFIZASINI ALIP GÖTÜREN MAKİNELER ONU DAHA GÜÇLÜ YAPTI.

ZABO! DONALBAIN YOK ARTIK. UNUT ONU!

ANLAMIYORSUN.

DONALBAIN BENİM ADIMDI.

DUR DOSTUM! CİNAYETLE BİRŞEY HALLEDEMEZSİN!

AĞIR MI?

SONRA ANİDEN..

POLİS GELDİ. KİMSE KIMILDAMASIN.!

CARL!

O KADINDAN UZAK DUR. YOKSA KENDİNİ ÖLMÜŞ BİL!

CARL, SAKIN APTALCA BİR ŞEY YAPMA. ZABO ZAVALLI BİR İNSAN.

OFFF!

YENİ BİR NUMARA MI GREER NELSON?

BASH!

ZABO KUVVETLİ. BUNU KABUL ETMEK ZORUNDAYIM. AMA ÖRÜMCEĞİN ORANTILI HIZ VE GÜCÜ YOK ONDA!

EĞER BİRAZ BASTIRIRSAM.. İŞTE, ŞİMDİ.

ORADA APTAL APTAL DURMAYIN! O DEV BİR KATİLDİR. YAKALAYIN!

Ö..ÖRÜMCEK ADAM.. ONUN.. SUÇU DEĞİL! DURDURUN ONLARI!.

DURDURMAK MI, AMA TAM YAKALAMIŞTIM, BİR KAÇ SANİYE SONRA.

BE..NE YAPIYORUM BEN.

BEN DE AZ ŞEY ÇEKMEDİM! HAKLI OLDUĞUNU BİLİYORUM DİSİ..

???!!!

ZABO ŞANSLI GÜNÜNMÜŞ.

BU İŞİ YAPMAK İSTEMEZDİM ÇOCUKLAR.. SEYİRCİLERİ BAŞI BOŞ BIRAKMAYA GELMEZ.

WHOOSH

BUNU SANA ÖDETECEĞİM.

EĞER ZABO'YA BİŞEY OLSAYDI.. KABUSLAR PEŞİMİ BIRAKMAZDI.

THWIP

THWIP

BU AĞ POLİSLERİ BİR SÜRE OYALAR. ZABO'NUN 'TİGRA'YI MAHFETMESİNİ KİM ENGELLİYECEK?

NEDEN, NEDEN BANA YARDIM EDİYORSUN?

ÇÜNKÜ NELER HİSSETTİĞİNİ ANLIYORUM.

ZABO İSTERSEN BENİ ÖLDÜREBİLİRSİN. VEYA ÇEKİP GİDEBİLİRSİN. VEYA GERÇEĞİ ABİNİN İNTİHA ETTİĞİNİ KABUL EDERSİN..

SEÇİMİNİ YAP ZABO..

GERÇEK Mİ KURUNTU MU?

DÜN MÜ..

BUGÜN MÜ?.

KRASSH!

ZABO BUGÜNÜ SEÇTİ...

AZ SONRA..

UMARIM NEDENİ ANLAMIŞSINDIR CARL.

MERAK ETME GREFF. BU PİSLİĞİ TEMİZLEMEK İÇİN BİR YOL BULACAĞIM.

PEKİ BUNLAR NE OLACAK?

AĞLAR AZ SONRA ERİR.

TABİİ BEN ÇOKTAN GİTMİŞ OLACAĞIM.

POZUNU BOZMA.

NE! LANCE BANNON.

DAİLY BUGLE'NİN USTA FOTOĞRAFÇISI HİZMETİNİZDE

OOO HARİKA.

O SIRADA.

YOO. HAYIR! HABERLERİ YANLIŞ DUYMUŞUMDUR DİYE DUA EDİYORDUM.

PATRON NE DİYECEK BU İŞE!

TAXI

EN BÜYÜK CİZBİZ BURGER SALONU MAHFOLDU. HEM DE REKLAM ARTİSTİ TARAFINDAN.

BUNU ÖDİYECEKSİN TİGRA!

KWIKKEE BURGER

HEYECANLANMAYIN BAY BICKEY!..

KWIKKEE BURGER

BEN SANA HEYECANI GÖSTERİRİM SORUMSUZ ÇILGIN..

KAMPANYAYI UNUT. PARAYI UNUT. CİZBİZ BURGER İSMİNİ DUYDUĞUNU BİLE UNUT!

BİRAZ ZOR OLACAK AMA ÇALIŞACAĞIM.

TİGRA, DUR! BEN NE OLACAĞIM?

BUGECE OLMAZ CARL. BELKİ DE HİÇ BUGÜN YETERİ KADAR GEÇMİŞLE UĞRAŞTIM.

BURAYA GEL TİGRA! SENİNLE İŞİM BİTMEDİ..

BİZİM BİTTİ BİCKEY.

HİMP.. MIIIM. IIIH!..

HİÇ BÖYLE SAÇMA SÖZLER DUYMAMIŞTIM.

BU RAPOR EPEY ZOR OLACAK.

ACABA EMEKLİYE AYRILMAK İÇİN ÇOK MU ERKEN?

BU MACERANIN SONU

BÜYÜLÜ KUĞULAR

Oniki erkek kardeşin, çok sevdikleri güzeller güzeli bir kızkardeşleri vardı!
Ne yazıkki! zalim büyücü onları birbirlerinden ayırmıştı. Bir solukta okuyacağınız bu emsalsiz öykü...

Sihirli Masallar

Boyama Kitabında. Sihirli Masallar Boyama Kitabında, ayrıca Oyunlar-Bulmacalar-Bilmeceler var. Çok beğeneceğinizi umuyoruz.

Bütün satıcılarda bulabilirsiniz.

Şubat 1994